PÕLVA
VALLAVOLIKOGU
JA VALLAVALITSUSE
INFOLEHT

Põlva Teataja

Nr 33 (9) • 26. oktoober 2020

Põlva valla 2020. aasta hariduspreemiate laureaadid

Pildil 2020. aasta hariduspreemiate laureaadid.
Foto Põlva Vallavalitsus.

Neljapäeval, 8. oktoobril toimus tänuõhtu, millega Põlva vald tunnustas õpetajaid ja kus anti üle 2020. aasta hariduspreemiad.

Hariduspreemia pälvisid Põlva lasteaed Lepatriinu õpetaja Karin Kopli, Fr. Tuglase nimelise Ahja Kooli õpetaja Tiia Tenno, Mooste Mõisakooli õpetaja Margit Pikk, Tilsi lasteaed Muumioru õpetaja Kätlin Kõiv ja Tilsi Põhikooli õppealajuhataja Liina Vagula.

Aasta noore õpetaja tunnustusi anti sel aastal välja kaks. Tunnustuse pälvisid Põlva Kooli õpetaja Eliis Vana ja Põlva lasteaed Pihlapuu õpetaja Jaanika Kogri.

Põlva valla Aasta õpetaja 2020 on Kaire Hääl, Põlva lasteaed Pihlapuu direktor.

Riivo Jõgi pälvis vabariikliku tunnustuse Aasta huvialaõpetaja

3. oktoobril Tallinnas Alexela kontserdimajas toimunud aasta õpetaja galal „Eestimaa õpib ja tänab” kuulutati välja aasta õpetaja laureaadid 12 kategoorias ning anti välja kolm riiklikku haridustöötaja elutööpreemiat.

Esmakordselt anti välja huvialaõpetaja tiitel ja selle pälvis Põlva, Viljandi ja Nõmme Muusikakooli õpetaja Riivo Jõgi, kes on olnud viimastel laulupidudel tegev helilooja ja sümfooniaorkestrite liigi dirigent ning järgmise noorte laulupeo puhkpilliorkestrite liigi dirigent.

Riivo Jõgi töötab Põlva Muusikakoolis keelpilliorkestri dirigendi, klaveri- ja lauluõpetajana ning Viljandi ja Nõmme Muusikakoolides sümfooniaorkestri dirigendina. Lisaks on ta Eesti Noorte Puhkpilliorkestri peadirigent. Ta juhendab Rahvusooper Estonia poistekoori juures meeskvintetti ja poistesekstetti. Riivo töötab ka Politsei- ja Piirivalveorkestri juures.

Teade Põlva valla tänavavalgustuse rekonstrueerimisest ja sundvalduse seadmisest

Põlva Vallavalitsus teatab Põlva vallas tänavavalgustuse rekonstrueerimise projekteerimisest ja sundvalduse seadmisest.

Põlva vald rekonstrueerib 2020.-2021. aastatel Euroopa Liidu Ühtekuuluvusfondi toetusel Põlva valla külades, alevikes ja Põlva linnas amortiseerunud tänavavavalgustuse. Projekti on koostatud LEONHARD WEISS OÜ (Töö nr. 10049 „Põlva valla tänavavalgustuse ümberehitamise projekteerimine“).

Projekt on kavandatud Põlva valla suuremates asumites: Põlva linnas ja lähiümbruses (Mammaste, Soesaare, Himmaste, Peri, Rosma külas ja Saesaare piirkonnas), Ahja ja Vastse-Kuuste alevikes ning Tilsi külas olemasoleva tänavavalgustuse ümberehitamiseks, et asendada erinevast materjalist olemasolevad valgustuspostid, vananenud tehnoloogial põhinevad erinevat tüüpi, suure energiatarbega valgustid ja elektrijaotuskilbid kaasaegsete ja ökonoomsete seadmetega. Valgustite osas minnakse üle LED-tüüpi valgustite kasutamisele ning elektrikilbid asendatakse modernsete lahendustega.

Projektlahendus puudutab Tilsi, Aarna, Himmaste, Peri, Soesaare, Mammaste külades, Saesaare piirkonnas, Ahja ja Vastse-Kuuste alevikes asuvaid katastriüksuseid ning Põlva linnas Põllu, Aasa, Pärna, Lina, Tehnika tänavate ja Hurda pargi piirkonda jäävaid katastriüksuseid.

Põlva Vallavalitsus soovib järgmistele eraomandis olevatele kinnistutele seada ehitatavate tehnorajatiste talumiseks Põlva valla kasuks sundvalduse kinnisasja avalikes huvides omandamise seaduse § 39 alusel:

Aarna külas: Pargi tee 4, Pargi tee 16, Pargi tee 18, Papli tee 1; Himmaste külas: Tööstuse tee 7, Taevaskoja tee 8, Taevaskoja tee 10, Taevaskoja tee 11, Keskuse tee 10, Keskuse tee 14, Mällo tee 1, Mällo tee 2, Mällo tee 4;
Peri külas: Mõisa tee 10, Mõisa tee 14, Mõisa tee 16, Mõisa tee 20, Mõisa tee 1, Mõisa tee 3;
Rosma külas: Triinu, Veski tee 1, Mati, Rosma krossimäe tee, Jaanimäe tee 4, Jaanimäe tee 3;
Soesaare külas: Ojakalda tee 5, Ojakalda tee 7;
Mammaste külas: Adra tee 1, Adra tee 3, Adra tee 5, Keldrikaela tee 14, Keldrikaela alajaam, Allika tee 2;
Vastse-Kuuste alevikus Kaare tn 4;
Ahja alevikus Allika tn 3, Nooruse tn 1a, Tartu mnt 27

Foto tervis.elu24.ee

Sundvalduse seadmise puhul on tegemist haldusaktiga seatava avalik-õigusliku kitsendusega, mis kehtib kinnisasja igakordse omaniku suhtes kinnistusraamatusse kandmata. Sundvaldus kantakse ehitisregistrisse ja maakatastrisse. Sundvalduse ruumilise ulatuse andmed kajastuvad maakatastri avalikus kitsenduste kaardirakenduses.

Sundvalduse tasu osas lähtutakse asjaõigusseaduse rakendamise seadusest (§155 lg1), mille järgi elektrijaotusvõrgu rajatiste puhul sundvalduse tasu ei määrata.

Sundvalduse seadmise teate kättetoimetamisel kinnisasjade omanikele lähtub Põlva Vallavalitsus haldusmenetluse seadusest, mille järgi loetakse dokument kätte toimetatuks enam kui sajale adressaadiks olevale isikule selle avaldamisega üleriigilise levikuga ajalehes. Teade sundvalduse seadmise menetluse kohta avaldatakse ajalehes Postimees.

Sundvalduse ala plaanidega on võimalik tutvuda Põlva Vallavalitsuse ehitus- ja planeeringuosakonnas (Võru tn 1 Põlva) või Põlva valla kodulehel. Kinnisasjade omanikel on õigus esitada nelja nädala jooksul sundvalduse seadmise menetluse algatamisest arvates sundvalduse seadjale oma arvamus. **Põlva Vallavalitsus palub esitada arvamused hiljemalt 25. novembriks 2020 e-posti aadressil info@polva.ee või paberil, aadressil Kesk tn 15 63308 Põlva.**

Lisateavet ehitusprojekti ja/või sundvalduse menetluse kohta saab e-posti aadressil info@polva.ee .

Soojamajandusest

Kätte on jõudnud oktoobrikuu viimane nädal ja soojuse tarbimine tõusuteel.

AS Põlva Soojus soovib anda vastuseid küsimustele, mis soojuse tarbimise kaudu esile on tõusnud.

AS Põlva Soojus toodab soojust Põlva võrgupiirkonnale, kuhu kuuluvad ka Tere, Avraali ja Mammaste kaugküttevõrgud ning Ahja ja Vastse-Kuuste võrgupiirkondadele.

AS Põlva Soojus tagab Põlva võrgupiirkonnas pideva aastaringse soojaga varustamise ja soojavee tootmise nendele elamutele, administratiiv- ja tööstushoonetele, mis on ühenduses Käisi tn 11 asuva katlamaja kaugküttevõrguga. Samuti on toimiv aastaringne soojusvarustus Tere piirkonnas.

Oktoobri algusest on rekonstrueeritud Vabriku tänava katlamajaga ühendatud Tere piirkond ja varasemalt Avraali piirkond.

Avraali, Mammaste, Vastse-Kuuste ja Ahja piirkondades toimub hooajaline soojuse tootmine. Nendes piirkondades puudub hoonetes soojavee tarbimiseks vajalik süsteem.

AS Põlva Soojus vastutab soojusega varustatuse eest kuni hoone soojussõlmeni. Hoones tarbitud soojuse kogust mõõdetakse soojussõlmes paigaldatud soojusarvestiga. Hoone tarbib soojust soojussõlme vahendusel, mis on üldjuhul paigaldatud hoone keldrisse. Vastavalt soojussõlmes häälestatud temperatuuridele, parameetritele ja režiimidele jaotub soojus majasiseselt.

Soojuse tarbimine sõltub siseruumide temperatuuri eelistustest, hoone soojapidavusest, reguleeritud ja toimivast küttesüsteemist ning välisest temperatuurist.

Kütteperioodi alguse ja lõpetamise otsuse teevad ning hoone siseste soojusvarustuse (näiteks üle- või alaküte, torustike õhutamised) tõrgeteta toimimise tagavad hoonete valdajad, korteriühistute juhatused või haldusfirmad soojustarbijate info või ettepanekute põhjal.

Soojusmajandust puudutavatele küsimustele vastame Põlva Soojuse kodulehel www.polvasoojus.ee olevatel telefoninumbritel.

Soojust soovides,

AS Põlva Soojus

Ahja koolipere rõõmustab vastremonditud ruumide üle

Ahja kooli sööklakorruse remont on valmis. Noori rõõmustavad uued valgema ja avarama sisuga söögisaal, garderoob, koridor ja tööõpetuse klass.

Tööd teostas EstNord Consults, tööde maksumus 60 288 eurot.

Foto Põlva Vallavalitsus

PÕLVA VALD

Põlva Vallavalitsus võtab tööle puudega laste TUGITEENUSTE KOORDINAATORI
Osaline tööaeg
Tähtajaline leping detsember 2020 – jaanuar 2023.
Tööle asumise aeg 15. detsember 2020,
dokumendid esitada 8. novembriks 2020.

Teenuste koordinaatori töö eesmärgiks on Põlva valla puudega lastele tugiteenuste (lapsehoiu-, tugiisiku- ja sotsiaaltransporditeenuse) osutamise korraldamine.

Rohkem infot Töötukassa lehel.

Detailplaneeringud

Põlva Vallavalitsus kehtestas 07.10.2020 korraldusega nr 2-3/500 **Mammaste külas Tartu mnt 2 katastriüksuse ja lähiala detailplaneeringu.** Planeeringuala suurus on 4656 m² ning hõlmab Tartu mnt 2 katastriüksust ning selle lähiala. Detailplaneeringu lahenduse kohaselt on hoonestuse suurim lubatud ehitisealune pindala 1694 m², maksimaalne kõrgus 15 m ning lubatud on püstitada kuni 2 hoonet. Detailplaneeringuga olemasolevaid katastriüksuse piire ei muudeta, katastriüksuse planeeritud maa kasutamise sihtotstarve on 60% ärimaa ja 40% tootmismaa. Liikluskorraldus on lahendatud Tartu mnt 4 katastriüksuse kaudu teeservituudiga. Kasutatakse olemasolevat mahasõitu riigiteelt 61 Põlva-Reola. Detailplaneeringuga kavandatav tegevus ei põhjusta looduskeskkonna vastupanuvõime ega loodusvarade taastumisvõime ületamist, seega planeeringu elluviimisega kaasnev mõju looduskeskkonnale on minimaalne. Planeeringu elluviimisega kaasnevad majanduslikud, sotsiaalsed ja kultuurilised mõjud on positiivsed, sest planeeringualal kavandatav tegevus on ettevõtluse ja tööhõive kasvu soosiv.

Volikogu ja vallavalitsuse istungitelt

Volikogu 24.09.2020

Võeti vastu Kiidjärve külas Ubina katastriüksuse detailplaneering ja suunati see avalikule väljapanekule.

Sõlmiti sihtasutusega Tartu 2024 koostööleping, mille eesmärgiks on Euroopa kultuuripealinn Tartu 2024 tegevuste rahastamine, kohalike omavalitsuste toetuse jagunemine ja kohalike omavalitsuste koostöö aastatel **2021-2025.**

Vallavalitsus 30.09.2020

Katastriüksuste jagamine:
- Põlva linnas Jaama tn 69b katastriüksuse jagatakse järgmiselt: Jaama tn 69b, sihtotstarve tootmismaa; Jaama tn 69e, sihtotstarve tootmismaa.
- Partsi külas asuva Järveääre katastriüksus jagatakse järgmiselt: Laane, sihtotstarve elamumaa; Järveääre, sihtotstarve maatulundusmaa.

Tunnistati riigihanke „Ahja mänguväljaku rajamine” edukaks pakkumuseks Tiptiptap OÜ pakkumus maksumusega 17 062,97 eurot ilma käibemaksuta.

Tunnistati sotsiaaleluruumiks munitsipaalomandis olev eluruum aadressil Mõisa tee 16-1, Peri küla.

Pikendati Rosma Haridusseltsile tasuta kasutada antud Rosma koolihoone tasuta kasutamise tähtaega 30. septembrini 2030.

Vallavalitsus 07.10.2020

Omanike taotluse alusel muudeti Palu katastriüksuse aadressandmeid ja määrati uueks lähiaadressiks Parkuna, mis on endisaegne talukoha nimi.

Otsustati Põlva valla 2020. aasta eelarvest eraldada transporditoetust summas 300 eurot ja andeka noore toetust summas 1 600 eurot.

Kehtestati Mammaste külas Tartu mnt 2 katastriüksuse ja lähiala detailplaneering.

Puuri külas katastriüksus Karoli jagatakse järgmiselt: Karoli, sihtotstarve maatulundusmaa ja Lille tn 23, sihtotstarve elamumaa.

Puuri külas katastriüksus Koroli jagatakse järgmiselt: Koroli, sihtotstarve maatulundusmaa ja Lille tn 16, sihtotstarve elamumaa.

Otsustati korraldada Põlva Vallavalitsuse administratiivhoone projekteerija leidmiseks avatud menetlusega riigihange ning moodustati riigihanke komisjon ja visioonikavandi hindamiskomisjon.

Riigihanke “Põlva valla Mooste piirkonna kruusateede remont ja pindamine” tunnistati edukaks AS TREV 2 Grupp pakkumus kui kõige madalama hinnaga pakkumus, maksumusega 46 968,00 eurot ilma käibemaksuta.

Riigihanke “Tilsi mänguväljak” edukaks pakkumuseks kinnitati Tiptiptap OÜ pakkumus kui ainuke pakkumus maksumusega 18 744,07 eurot ilma käibemaksuta.

Otsustati eraldada arendustegevuse toetust Taevaskoja Jahimeeste Seltsile jahimaja ehituseks 9225 eurot ja Rehealune Seltsile Säkna külaplatsile välilava soetamiseks 1980 eurot.

Tunnistati Põlva vallas Mooste alevikus Järveotsa tee 3 Mooste Tervisekeskuse ruumide enampakkumise parimaks pakkumus maksumusega 626 eurot ja 26 senti kuus. Vara kasutusse andmise leping sõlmitakse tähtajaga 30.09.2030.

Eraldati reservfondist 5 500 eurot Põlva Spordikoolile Mammaste Tervisespordikeskuses asuva lumetootmissüsteemile uue pumba ostuks.

Eraldati toetus MTÜle Munalinn 4000 eurot Intsikurmu Festivali jätkusuutlikkuse tagamiseks.

Vallavalitsus 14.10.2020

Seati isiklikud kasutusõigused Põlva valla kasuks:
- Ootsimäe põik 2 katastriüksusel (kinnistu registriosa nr 211538, katastritunnus 61901:001:0791) ligikaudu 1778 m² ulatuses. Isikliku kasutusõiguse esemeks on katastriüksust läbivad Mammaste Tervisespordikeskuse suusa- ja matkarajad ca 6 meetri laiuselt.
- Põlis-Sintka ja Sintkapõllu katastriüksustel tee kasutamiseks ja hooldamiseks.

Otsustati hüvitada Eoste-Valgesoo matkaraja silla remondiks kulunud materjalide maksumus 3 600 eurot. Sild kuulub Põlva vallale ja purunes 2020. a suvel, silla remontis MTÜ Eoste-Valgesoo.

Eraldati kultuuri-, spordi-, hariduse- ja noorsootöö projektitoetusi kogusummas 13 417 eurot.

Tunnistati riigihanke ”Lina tn 21 võimlaosa juurdeehituse projekteerimine” edukaks pakkumuseks Kuubik Projekt OÜ pakkumus kui kõige madalama hinnaga pakkumus, maksumusega 29 990 eurot ilma käibemaksuta.

Vallavalitsus 21.10.2020

Puuri külas asuv Vissi katastriüksus jagatakse järgmiselt: Vissi, sihtotstarve maatulundusmaa ja 89 Põlva-Saverna tee, sihtotstarve transpordimaa. Vissi katastriüksusest eraldatavale maale ehitatakse kergliiklustee.

Põlva vallale kuuluv kinnistu asukohaga Sikavee, Himma küla võõrandati otsustuskorras tasuta aktsiaseltsile PÕLVA VESI, et projektirahastuse abil rekonstrueerida sealne puurkaev ja veevarustuse torustik.

Eraldati 400 eurot toetust Eesti meistriks tulnud Põlva vallast pärit tippsportlasele maailmameistrivõistlustel osalemiseks.

Pakendikonteineritest

Põlva valla territooriumil on kokku enam kui 100 avalikku pakendi, klaasi ning paberi ja papi konteinerit. Need on täiesti eraldiseisvad korraldatud jäätmeveost.

Konteinerid jäävad tühjendamata konteinerisse mittesobivate jäätmete tõttu. Tähtis on:

- et pakendijäätmed oleksid konteinerisse pandud lahtiselt või läbipaistvas kilekotis
- et iga jääde saaks õigesse konteinerisse olles puhas, kuiv, tühi ning biojäätmete vaba.

Ületäitunud konteineri puhul ei tohi jäätmeid konteineri kõrvale panna, vaid tuleb oodata, mil toimub vedaja poolt tühjendus.

Tühjenduste kohta on võimalik informatsiooni küsida Põlva Vallavalitsuselt.

Pakendikott

Põlva linnas on võimalik eramaja omanikel liituda pakendikoti teenusega. Pakendikott on mugav võimalus kodumajapidamises tekkivatest pakenditest vabanemiseks, vähendades sellega ka kulutusi olmejäätmete äraveoks. Selline pakendikoti teenus on eramaja omanikele tasuta, tuleb vaid korrektselt pakendeid koguda ning õigeaegselt üle anda.

Tasuta pakendikoti äravedu toimub ühel kindlal nädalapäeval iga 28 päeva tagant. Kui täis saanud pakendikott ära viiakse, jäetakse asemele uus, tühi 150-liitrine kollane kilekott. Täis saanud pakendikott tuleb jätta nähtavale kohale vastavalt graafikule.

Kollasesse pakendikotti võib panna kartongist, plastist, klaasist ning metallist puhtaid pakendijäätmeid (jogurtitopsid, konservikarbid, plastmassist pudelid, klaasist pudelid, klaaspurgid, mahla- ja veinipakid jmt). Rohkem infot loe Tootjavastutusorganisatsiooni koduleheküljelt ja Ragn-Sells koduleheküljelt.

Jäätmete sorteerimisest saab rohkem infot veebilehelt **kuhuviia.ee**

Põlva Vallavalitsus palub jäätmeid sorteerida teadlikult ning hoida konteinerite ümber puhtust.

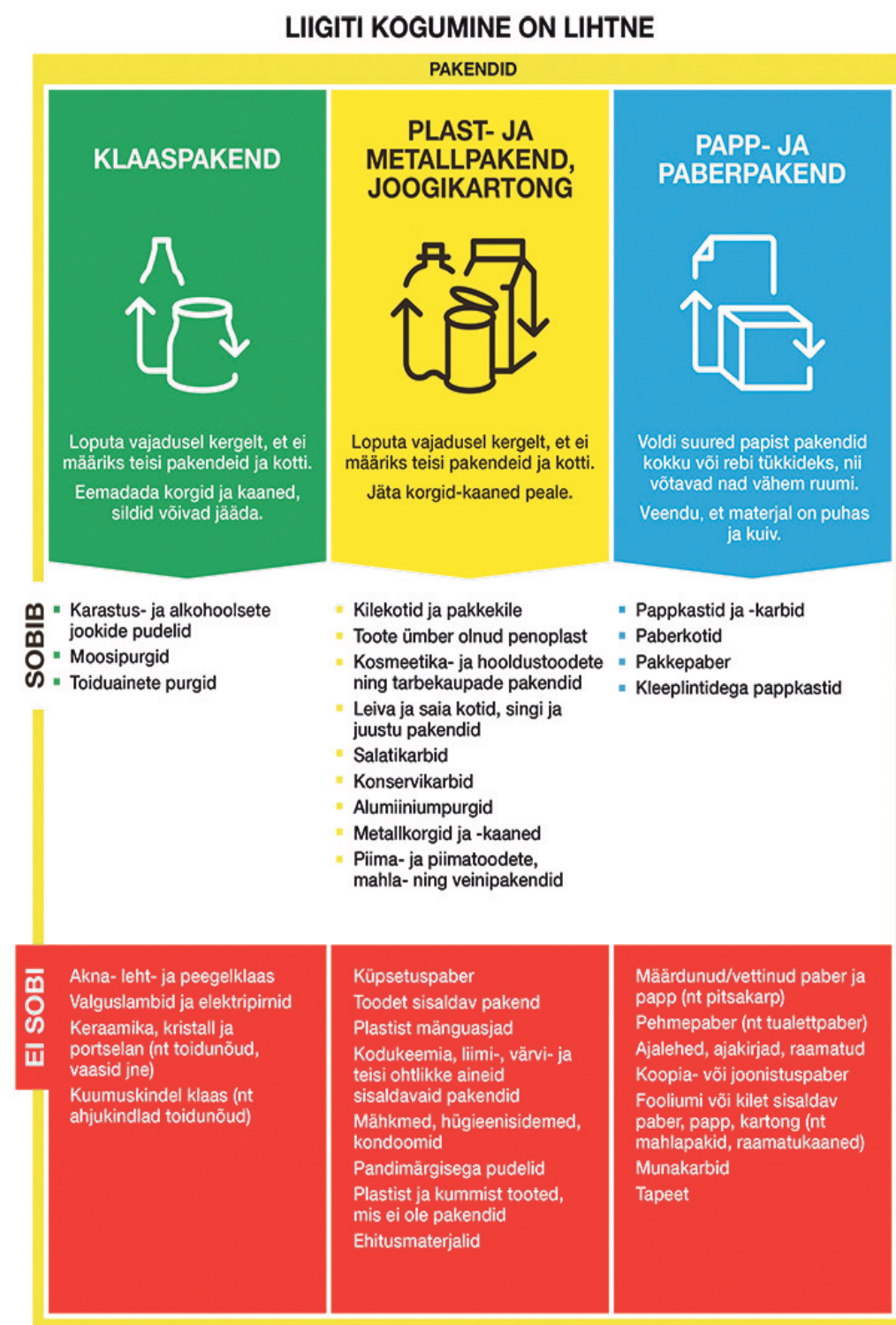

Tegevus- ja projektitoetuste taotlemine 2021. aastaks

Mittetulundusliku tegevuse toetus, taotluste esitamise tähtaeg 1. november

Mittetulundusliku tegevuse toetuse eesmärk on Põlva valla avalikes huvides tegutseva ja valla elanikele suunatud ühingu tegevuse toetamine, et parendada selle võimekust kogukondliku tegevuse korraldamisel; mitmekesistada erinevate huvigruppide vaba aja sisustamise võimalusi; arendada tervisespordi alast tegevust ja võistlussporti.

Toetust saab taotleda mittetulundusühing, seltsing ja Põlva valla osalusega sihtasutus, mis tegutseb Põlva valla haldusterritooriumil; mille tegevus on kooskõlas Põlva valla arengukavaga; mis on toetuse taotluse esitamise hetkeks tegutsenud vähemalt 12 kuud ning tegevus toimub regulaarselt ja vastavalt taotletava kalendriaasta tegevuskavale ning mille suhtes ei ole algatatud likvideerimis- või pankrotimenetlust ega tehtud pankrotiotsust.

Ühing, mis taotleb toetust võistlusspordiga seotud kulude katmiseks, peab olema vastava spordialaliidu või -föderatsiooni kaudu Eesti Olümpiakomitee liige; ühingut esindav sportlane või võistkond osalevad Eesti meistrivõistlustel ja/või muudel rahvusvahelistel tiitlivõistlustel ning ühingusse kuuluvad sportlased esindavad Põlva valda Eesti omavalitsuste tali- ja suvemängudel.

Taotluse toetuse saamiseks esitab taotleja Põlva Vallavalitsusele taotluste haldussüsteemi SPOKU kaudu veebilehel https://piksel.ee/spoku/polva

Huvihariduse ja huvitegevuse tegevustoetus, taotluste esitamise tähtaeg 1. detsember

Tegevustoetust saab taotleda Põlva valla haldusterritooriumil tegutsev mittetulundusühing, mis võib olla erahuvikooli pidaja. Tegevustoetust saab taotleda juhul, kui huviharidust või huvitegevust pakutakse Põlva valla territooriumil Põlva valla õppuritele. Toetatav tegevus peab olema kooskõlas Põlva valla arengukavaga ja Põlva valla huvihariduse ning huvitegevuse kavaga. Tegevustoetust võib kasutada esmajärjekorras treenerite/juhendajate/õpetajate tasustamiseks ning huvihariduseks ja huvitegevuseks kasutatavate ruumide/ehitiste üürimiseks. Kui nimetatud tingimused on täidetud, võib toetust kasutada ka muudeks huvitegevuse kuludeks (töövahendite, õppematerjalid, võistlussõidud, õppelaagrid, inventari hankimine, osalustasud)

Toetus antakse toetuse andmise aasta 1. jaanuari seisuga taotleja õppurite nimekirjas oleva iga 7–19-aastase liikme kohta, kes osaleb huvitegevuses vähemalt üheksa kuud kaks korda nädalas. Toetus antakse üheks eelarveaastaks pearaha põhimõttel kahes vanusegrupis: 7–13-aastased õppurid ja 14–19-aastased õppurid.

Taotluse toetuse saamiseks esitab taotleja Põlva Vallavalitsusele taotluste haldussüsteemi SPOKU kaudu veebilehel https://piksel.ee/spoku/polva

Kultuuri-, spordi-, hariduse- ja noorsootöö projektide toetuse I voor, taotluste esitamise tähtaeg 1. detsember

Toetust saab taotleda füüsiline või juriidiline isik ürituse korraldamiseks, mis on suunatud Põlva valla elanikele ja toimub Põlva valla haldusterritooriumil ning toetab Põlva valla mainekujundust. Väljaspool Põlva valla haldusterritooriumi võib üritus toimuda, kui see on oluline Põlva vallale ja selle elanikele.

I voorus saab toetust taotleda projektidele/üritustele, mis toimuvad perioodil 1. jaanuarist kuni 31. detsembrini 2021.

Kalendriaasta jooksul on projektidele võimalik toetust taotleda ka II voorus, mille tähtaeg on 1. aprill ja III voorus, mille tähtaeg on 1. september.

Taotluse toetuse saamiseks esitab taotleja Põlva Vallavalitsusele taotluste haldussüsteemi SPOKU kaudu veebilehel https://piksel.ee/spoku/polva

Täiendavat infot ja abi taotluse esitamisel saab haridus- ja kultuuriosakonna vastava valdkonna spetsialistilt:
noorsootööspetsialist Annika Ladva, tel 517 2799;
kultuurispetsialist Eve Sokk, tel 799 9489, 514 7682;
spordi- ja tervisedendusespetsialist, Kaire Zopp, tel 799 9484;
haridusspetsialist Ülle Saar, tel 799 3970, 5306 9570

Kuidas seostub Eesti hoonete renoveerimine kliima soojenemisega?

Euroopa Liidu kliimapoliitikal 2021–2027 on tihe seos majandus- ja kommunikatsiooniministeeriumis välja töötatud hoonete rekonstrueerimise pikaajalise strateegiaga.

Enamik Eesti hoonetest on nii kehvas seisus, et nende arvele langeb 50 protsenti kogu riigi energiatarbimisest ning 36 protsenti Eestis tekkivast süsihappegaasi heitkogusest. Majandusministeeriumi arvutused näitavad, et kui hoonete renoveerimise strateegia täies mahus teoks teha, siis on Eestis võimalik säästa energiat umbes 60 protsenti ja vähendada CO_2-heidet ligi 90 protsenti.

Väiksem CO_2 jalajälg, väiksemad kodukulud

Seega on kahe eesmärgi üheaegne saavutamine omavahel tihedalt seotud: kui väheneb Eesti süsinikdioksiidi jalajälg, siis vähenevad ka eestlaste kodukulud.

Energiatõhususega sama tähtis on ka renoveeritud majade parem siseõhk ning suurem tuleohutus, aga kindlasti ka nõukogudeaegsete hoonete hoopis kaunimaks muutuv väljanägemine meie linnapildis.

Teadmine tulevikus vähenevatest küttearvetest meeldib muidugi igale perele, kuid enne tuleb teha väga suuri investeeringuid. Kuigi Kredexi ja euroraha abil on Eestis toetatud tuhandete kortermajade renoveerimist, ootab renoveerimist ikka veel 14 000 korterelamut ning 100 000 eramaja.

Praegu on olukord selline, et hinnanguliselt viiakse aastas rekonstrueerimistöid läbi 500–700 eramajas, 400 korterelamus ning 300 mitteeluhoones.

Alates 2010. aastast on riik toetanud üle 1100 kortermaja ning alates 2016. aastast üle 500 eramaja rekonstrueerimist.

Euroopast stardikapitaliks 366 miljonit

Kokku nõuab hoonete renoveerimine järgmise 30 aasta vältel hinnanguliselt üle 21 miljardi euro. See summa saadakse kokku nii renoveeritavate hoonete elanike, Eesti riigi kui ka eraettevõtete toel. Kuna hoonete renoveerimisel kattuvad nii Eesti inimeste, riigi kui ka Euroopa Liidu huvid ja eesmärgid, siis on ELi järgmises eelarveraamistikus selleks ette nähtud 366 miljonit eurot.

Selle summa eest jätkub toetuste andmine, mida Kredex on seni euroraha eest aastatel 2015-2020 pakkunud mahus 148 miljonit eurot. Kredex pakub ka korterelamute renoveerimislaenu, kui ühistu pangalt laenu ei saa.

Kredex toetab kortermaja rekonstrueerimist 50 % , töid võib teostada ka osaliselt ja sellisel juhul on toetuse maksimaalne osakaal 30% rekonstrueerimistööde abikõlblikest kuludest projekti kohta. Eelnevalt teostatud töid ei pea ümber tegema, kui suudetakse saavutada teiste töödega soovitud energiatõhususarvu klass.

Põlva vallas on kortermaju rekonstrueeritud silmarõõmustavalt palju Põlva linnas. Väiksemates keskustes seisab see töö veel ees.

Allika tee 1, Ahja

Võru 10, Põlva

Jaama 53a, Põlva

Janika Usina fotod

Eakate jõulutoetusest

Põlva Vallavalitsus maksab kõikidele Põlva valla vanaduspensionäridele jõulutoetust, mille suuruseks on 50 eurot. **Toetuse taotlusi võetakse vastu 1. novembrist 1. detsembrini. Palume sellest tähtajast kinni pidada, sest hiljem laekunud taotlusi kahjuks rahuldada ei saa.**

Toetuse saamiseks on kindlasti vaja sotsiaalosakonnale teatada toetuse taotleja nimi, konto number, kuhu toetust soovitakse ja konto omaniku nimi.

Teate võib esitada kas telefonitsi, e-posti teel või kirjalikult taotlust esitades. Seoses koroonaviiruse levikuga palume kirjalikud taotlused jätta vallavalitsuse sotsiaalosakonna (Kesk tn 15, Põlva) postkasti.

Telefonid 527 0096 (Mooste ja Laheda piirkond), 5196 6411 (Ahja ja Vastse-Kuuste Piirkond), 517 3009 (Põlva piirkond), e-posti aadress info@polva.ee

Ohvriabi Põlvamaa tugigrupp

Eestis on alustanud tööd tugigrupid lapsena seksuaalselt väärkoheldud täiskasvanutele. Kui ka Põlvamaal leidub vähemalt 10 soovijat, avame grupi ka Põlvas. Oodatud on kõik lapseeas seksuaalvägivalda kogenud täiskasvanud inimesed olenemata oma soost, vanusest, seksuaalsest suundumusest.

Grupiga liitumiseks peab olema vähemalt 18-aastane. Grupi tegevus on tundliku teema tõttu kõrvalistele varjatud ning toimumisaeg ja -koht on teada vaid grupijuhtidele ning -liikmetele. Grupis osalemine on täiesti anonüümne, soovi korral võid kasutada varjunime. Inimesed räägivad meie juures täpselt nii palju, kui nad peavad vajalikuks. Grupis osalemine on tasuta, gruppe rahastab Sotsiaalkindlustusameti Ohvriamet.

Gruppe juhivad vastava ettevalmistuse saanud psühholoogid, seksuoloogid ja sotsiaalala töötajad. Grupiga liitumiseks võta julgelt ühendust grupi koordinaatoriga e-maili kaudu tugigrupp555@gmail.com või helista sotsiaalkindlustusameti Ohvriabisse tasuta telefonil 116 006.

Unustada ei ole võimalik, aga oma elukvaliteeti on võimalik paremaks muuta, samuti vabaneda häbi- ja süütundest. Abi on olemas, ära jää oma murega üksi, astu julgelt esimene samm ja kirjuta.

Ohvriabi ennetusteenuste osakond

Posti jaotuspunkti kolimine postiteenuste kättesaadavust ja kvaliteeti ei mõjuta

Omniva Põlva jaotuspunkt asub alates 1. augustist Põlva linnas Lao tänaval. Postikanne toimub endiselt samas ajavahemikus ning sama kvaliteediga. Samuti on maapiirkonna elanikel võimalik jätkuvalt postiteenuseid tarbida ka kodus kirjakandja vahendusel.

Aadresside jaotumine erinevate kanderingide vahel võib aegajalt muutuda, kuna kanderingide jooksev ümberkorraldamine ning parandamine on osa posti igapäevasest tööst. Kanderingide muudatuste planeerimisel jälgime, kuidas oleks võimalik post tervikuna kiiremini ning mõistlikumalt inimesteni toimetada.

Paratamatult ei saa kõik aadressid paikneda posti kanderingi alguses. Need, kes asuvad postikulleri kanderingi alguses, saavad lehed varem ja need, kes lõpus, hiljem. Kanderingide muutmisel võib lihtsalt mõni varasemalt kanderingi alguses paiknenud majapidamine sattuda ringi lõppu. Sellest ka hilisem posti jõudmine. Kogupildis tehakse kanne ikka samas või isegi varasemas kellavahemikus.

Kiiremale postikandele hajaasustuspiirkonnas aitavad kaasa ka sel kevadel Põlvamaale paigaldatud 16 grupipostkasti. Grupipostkast tagab postikullerile aastaringse ligipääsu ning elanikele seeläbi aastaringselt püsiva postiteenuse. Lisaks aitab grupipostkast postil inimesteni kiiremini jõuda, sest postikuller saab nii korraga täita kõikide ümberkaudsete majade postkastid. Seetõttu sõltub grupikastide arvust terve kogukonna posti kohaletoimetamise kiirus.

Korrektne postkast, mis on ka hästi märgistatud teeb kirjakandja töö lihtsamaks ja aitab tellitud saadetistel postkasti kiiremini jõuda. Postkasti asukoha juures peaks jälgima, et sellele oleks tagatud aastaringne ligipääs ja et tee postkastini ning postkasti alune oleks takistustest vaba (lumi, jää, jalgrattad, lapsevankrid, suusad jne). Oluline on ka, et postkast ning maja oleks korralikult nime või numbriga tähistatud, sest tähistamata postkast teeb keeruliseks kirjakandja töö ning oodatud saadetised ei pruugi kohale jõuda.

Ligi tuhandet postkasti teenindav kirjakandja ei püsi kaua tervena, kui tee postkastide juurde on vesine, jäine või lumine. Seetõttu paneb Eesti Post talve lähenedes kõigile südamele, et inimesed oma postkasti ümbrused korras hoiaks.

Personaalse postiteenus võimaldab maal postiasutustest kaugemal kui 5 km asuvatel tarbijatel tellida postiteenused koju ilma lisatasuta. Kirjakandja saab müüa postmarke, vormistada ajalehtede-ajakirjade tellimuse või panna kliendi eest kirjad ja pakid teele. Samuti saavad kirjakandja vahendusel kliendid tasuda oma arveid või võtta vastu pakke ja kirju.

Teenuse saamiseks tuleb Omniva kodulehel täita ankeet või helistada klienditeenindusse numbril 661 6616. Seejärel võtab klienditeenindaja ühendust ja lepib kokku teenindamise aja.

IN MEMORIAM

VAMBOLA MEINHARD
21.01.1962- 17.10.2020

Pärast võitlust pika ja raske haigusega on meie hulgast lahkunud Põlvamaa ettevõtja, OÜ Ahja Moodulahi üks asutajatest Vambola Meinhard.

Alustanud varakult ärimaailmas, jõudis Vambola Meinhard asutada pagaritoodete kooperatiivi ENSV-s ning tegeleda metsa- ja puiduäriga Eesti Vabariigis.

14 aastat tagasi asutas ta koos äripartneriga osaühingu Ahja Moodulahi, mis tänaseks on rendiruumidest välja kasvanud kaasaegseks tootmisettevõtteks Ahja piiril ja annab tööd 10-le inimesele. Ettevõttes tegeles Vambola tootmise arendamisega, oli kaasatud tehniliste lahenduste väljatöötamisesse ja uute mudelite tootmisesse rakendamisel.

Ka väljaspool tööd olid Vambola hobid seotud tehnikaga. Off-road sport oma erinevate masinaklassidega oli pikki aastaid meelisharrastuseks ja sealt tõi ta koju mitmeid auhindu.

Kodukant Ahja langetab leinas pea ja avaldab kaastunnet lähedastele.

Hingedepäeval

1. novembril kell 15 kogunevad Jakob Hurda Seltsi juhatuse liikmed Põlva kalmistule, et mälestada teenekaid seltsitegelasi.

LÕUNA-EESTI maitsete nädal

„Metsast taldrikule“
5.–15. NOVEMBRIL 2020

Maitsete nädala “Metsast taldrikule” raames saab nautida Lõuna-Eesti toidukohtade erimenüüst toite, milles on vähemalt ühe komponendina kasutatud eestimaist metsasaadust ning mis koosneb suuresti kohalikust toorainest. Maitsete nädala erimenüüd saab nautida **5.-15. novembril 2020** kuues maakonnas ca 50 toitlustusettevõttes.

Põlvamaa metsikuid maitseid pakuvad Pesa hotelli restoran ja Tillu kohvik Põlvas, Postitee Gurmee Ihamarus ja Saverna Buffik. Tule ja saa osa metsikutest põlvamaistest maitsetest.

Kogu info osalevate toidukohtade, menüüde ja reserveerimistingimuste kohta on leitav veebilehel https://visitsouthestonia.com/metsasttaldrikule/.

Kristel Koddala
SA Põlvamaa Arenduskeskus

Kadri Arjukese - südamega tegija

Kadri Arjukese. Foto Arvi Meeks

Eesti Toiduainetööstuste Liit valis juba kuuendat aastat toidutööstuse sädeinimest ehk Südamega Tegijat. Põlvalane Kadri Arjukese jõudis konkursil viie tublima sekka. Tunnustava tiitli pälvis sel aastal Saaremaa Lihatööstuse tootmismeister Ave Kuusk.

Tere piimatööstuse Põlva tootmisüksuse tootevalmistaja Kadri Arjukese on piimatoodete valmistamisega tegelenud juba 40 aastat. Õisu toiduainetööstuste tehnikumi lõpetades valis Kadri Põlva ja Tartu vahel, kuid valis siiski lõunapoolsema linna ning on sinna paikseks jäänud tänini.

Piimandusharidusega Kadrile pakub valitud amet siiski endiselt huvi ja väljakutseid.

Kadri tööpäev algab varahommikul kell neli ja lõppeb tavaliselt pärastlõunal. Sellise graafikuga aitab aga toime tulla tööaja teadlik planeerimine ja tööprotsesside efektiivsus. Kui paarkümmend aastat tagasi toimus suurem osa tööst käsitsi, siis tänapäeval teevad osa tööst inimeste asemel ära arvutid ja muud masinad. Kadri sõnul nõuab uus tehnoloogia küll harjumist, kuid muudab kokkuvõttes tööelu lihtsamaks. Näiteks ei mõlguta Kadri veel pensionile jäämise mõtteid, kuna poolautomaatne tootmine teeb raskema töö, mida tervis enam temal teha ei võimalda, Kadri eest ära.

Samuti on Kadri Tere piimatööstuse Põlva tootmisüksuses omamoodi mentoriks noorematele – ta juhendab uusi kolleege ning teeb kõik endast oleneva, et iga uus töötaja omandaks vajalikud teadmised ning sulanduks kollektiivi.

Lisaks tootevalmistaja oskustele toimetab Kadri vajadusel ka süsteemioperaatori või pesuoperaatori ülesannetes – kõik selleks, et anda endast parim, et eestlaste toidulauale jõudvad piimatooted oleksid suurepärase kvaliteediga. 40 aastat erinevaid piimatooteid valmistanud Kadri on ka ise suur omatoodangu fänn. Et olla toodete headuses kindel, tarbib ta ka kodus Põlva tehases valminud tooteid ja soovitab neid ka oma tutvusringkonnas.

Südamega Tegija tiitli võitja selgus sotsiaalmeedias toimunud hääletuse ja Toiduliidu juhtkogu lõppotsuse tulemusel.

Toiduliit

Asta Tagel 90

20. oktoobril tähistas käsitööedendaja, seltsitegelane, kauaaegne Põlva Ühisgümnaasiumi õpetaja ning Põlva Käsitööklubi looja (1993) ja kauaaegne juht ASTA TAGEL oma 90. sünnipäeva.

Asta Tageli eestvedamisel on toimunud väga palju käsitöösündmusi, -näitusi ja -laatasid. Tema algatusel anti Põlva kihelkonna muistendite ja legendide põhjal valminud lapitehnikas seinapannoo mosaiikidest välja Põlva valla 2018. aasta kalender.

Asta Tagel on oma tegevuse eest pälvinud ka rohkelt tunnustusi: Põlva linna kultuuripreemia 2000, Jakob Hurda rahvuskultuuri auhind 2005, Põlva linna aasta tegija 2008, Eesti Kultuurkapitali rahvakultuuri sihtkapitali aastapreemia 2008, Eesti Rahvakunsti ja Käsitöö Liidu teenetemärk 2009, Põlva maakonna kultuuri elutööpreemia 2010, Pärandihoidja 2010 – elutööpreemia eesti rahvuslike käsitöötraditsioonide hoidmise ja edasiarendamise eest, Põlvamaa Vapimärk 2011.

Põlva Vallavalitsus soovib tugevat tervist ja palju rõõmurohkeid päevi!

Valter Ojakääru laulude kontserdist

Kolmas kontsert Põlva muusikakooli laulusolistide kontserdisarjast „Eesti levimuusika suurkujud“ toimus 7. oktoobril.

Kontsert tutvustas eesti tuntud levimuusiku Valter Ojakääru laululoomingut ja tema panust eesti levi- ja džässmuusikasse. Kahjuks meie noored ei tunne ega tea tema laule. Mis salata, oleme jõudnud ajajärku, kus toodetakse palju n-ö muusikalist kiirtoitu, mille eluiga on lühike ja mõnikordki sisutühi. Samas on V. Ojakäär loonud uskumatult palju väärtuslikke laule, mis ei vanane ja mis vanematele kuulajatele pakkusid nostalgiat nooruspäevadesse, noorematele aga hulgaliselt avastamisrõõmu, et sellise repertuaari elushoidmine õpetab väärtustama tõelist muusikat. Ojakääru lauludel on haarav meloodia ja köitev tekst, mis pärineb peamiselt eesti luuletajatelt.

Kontserdil astusid üles lauluosakonna solistid: Elisabeth Pehk, Anne-Mari Rauba, Kristin Pintson, Eeva Peršin, Linette Risttee, Nora Peri, Sireli Salum, Marleen Vasser, Maara Parhomenko ja Hellika Otsar. Äratundmisrõõmu pakkusid laulud: “Sõit pilvelaeval”, “Rannakolhoosis”, “Üks väike laul”, “See pole see”, “See meeletu maailm”, “Oma laulu ei leia ma üles”, jpt.

Publiku soe vastuvõtt andis tunnistust kontserdi kordaminekust. Siinkohal tuleb tunnustada noori soliste. Innustagu see neid edaspidigi pingutama, treenima ja pinget taluma. See kõik on lahutamatu osa ja väga vajalik iga tulevase artisti karjääriteel.

Lauljaid saatis suurepärane saateansambel koosseisus: Riivo Jõgi (klaver), Peeter Änilane (basskitarr), Sander Aasaväli (löökpillid) ja Madis Arvisto (kitarr).

Õhtujuhiks ja külalisesinejaks oli meie kooli vilistlane Kristi Raias (artistinimega Rita Ray), kes on nüüdseks tuntud souli viljeleja Eestis. Kristi esituses kõlanud lauludes Vastu kerkivale kuule ja Olematu laul, oli tunda, kuidas särab tema jõuline vokaal ja oskus valitseda oma häält eri nüanssides.

Tuleb tõdeda, et õpetajate Margot Suure ja Riivo Jõgi töö on kandnud vilja ja kontserdikülastajale pakuti südantsoojendavat elamust.

Põlva Muusikakool

Peri pidas külapäeva

26. septembril toimus Peri külakeskuses ja pargis külapäev, mille keskmes oli mihklipäeva kombestik. Traditsiooni kohaselt tähistati mihklipäevaga suviste tööde lõppu. Saadi kokku, oldi rõõmsad, tantsiti, söödi rikkalikult, tehti mihklituld. See oli aeg tänada põldu, nurme, metsa, tuult, vihma ja päikest ning rõõmustada koos loodusega. Kaasaegsel inimesel on tekkinud kujutelm, et toit jõuab lauale pigem supermarketist kui loodusest. Seda enam on tarvis meelde tuletada vanu traditsioone. Oleme ju ikkagi maarahvas ning ega linnamehe leibki asfaldil kasva.

Peri külapäev oli osa üle-eestilisest «Maal elamise päevast», milles osales ka Põlva vald. Registreerus 165 osavõtjat, kellest 85 märkisid elukohaks Peri. Kindlasti oli ka neid, kes jäid kirja panemata. Linnadest olid esindatud Tartu, Paide, Pärnu ja Viljandi.

Külavanem Innar Lutsar ütles tervituskõnes, et ilmatellimus õnnestus 100%. Ilm oli tõesti see, mis päeva õnnestumisse imelise panuse andis. Tegevusi ja meelelahutust jagus igale eale. Tõeline magnet oli Kagu Vibuklubi laskeala.

Kati Maidla fotod: tantsivad Päntajalad; meie küla ilusad ja nooruslikud memmed; CSI Peri, mitte Miami; hoidistemekkimist jälgisid Julia ja Kertu.

Oleme väga tänulikud esinejatele, kes meie programmi kahetunnise eeskavaga täitsid ning olid seda nõus tegema nn moosipurgi honorariga. Hoidised olid välja pannud meie oma küla virgad perenaised. Meeleolu loodi pillimängu, laulu ja tantsuga.

Kohal oli kohvik Aali puhvet. Lisaks pakuti oma küla perenaiste valmistatud kapsasuppi lambalihaga, leiba, munavõid, küpsisetotri ning Oru peremehe Andruse kohapeal küpsetatud metskitsekotlette ja ahjus küpsenud lambalihaga läätsehautist. Lihakraami eest kandis hoolt külavanem. Toitlustamisel oli eesmärgiks võetud ka keskkonnasääst ning toimetada võimalikult plastivabalt.

Ülekutsele tulla püüdma Peri Parima Purgitaja tiitlit vastas neli toimekat perenaist: Kersti Mitt, Viivi Kikas, Sirje Bunder ja Birgit Purga. Kokku esitati maitsmiseks 12 hoidist. Magusas kategoorias püüdis tiitli kinni Sirje Bunder suvikõrvitsa-sidrunimoosiga, soolases kategoorias Viivi Kikas küüslaugu-paprika-mädarõika toorhoidisega. Soolases kategoorias sekkus esikolmikusse ka Kersti Mitt. Birgit Purga suvikõrvitsa salat pälvis kavaluse eriauhinna, sest hoidis oli nii seda kui teist. Peri Parima Pruulija tiitli püüdmiseks ühtegi märjukest kahjuks ei esitatud. Tuleval aastal siis julgemalt. Nüüd on väike rada juba ees.

Külapäev lõppes simmaniga. Rahvast tantsutasid Kalle Vassila (kannel) ja Raul Roosiväi (lõõts). Õhkkond oli sõbralik ja sundimatu. Inimesed kasutasid meeleldi võimalust suhelda. Osalejate tagasiside külapäevale oli liigagi positiivne. See tekitab pisut kõhedust, et kas järgmisel aastal suudab meeskond sama tulemust korrata.

Rahalise panuse, auhinnafondi antud toote, vajaliku tarviku või vabatahtliku tööga panustasid külapäeva Põlva vald, MTÜ Veriora Tsunft, Süvahavva Loodustalu OÜ, Peri Mahemõis, Johannese Kool ja Lasteaed Rosmal, Helemall Maask, Marju Reisma, Pille Rüga, Kaidi Oppar, Kersti Mitt, Taisi Zupsman, perek. Runthal, Nele Kahre, Kati Maidla, Bibi Perlov, Innar Lutsar, Andrus Mark, Karl Tammiste, Birgit Purga, Marek Rosenberg, Rimma Oja, Sirje Bunder, Viivi Kikas, Viivi Vassila, Merike Sikamägi, Laine Trääl, Ingrit Tusov, Annely Edesi, Kaja Veide, Ene Õkva, Hillar Õkva, Ene Rinne, Rainer Kindsigo, Leila Taal, Andres Määr ja Üllar Vana.

Eriline tänu teile lapsed ja noored - Kertu Lõiv, Julia Runina, Miialii Rinne, Õnne-Triin Õkva, Õnne Eliise Laar, Hendrik Tuul, Harri Sikka ja Sirelin Petersell - kes te korraldusmeeskonnaga liitusite.

MTÜ Peri Külaselts

MTÜ Kagu-Eesti Lasterikkad on Põlvas tegutsenud juba üle aasta!

30. juunil sai meie armas ühing juba 1-aastaseks! Sünnipäeva tähistasime me aga 4. juulil ühinguperede ja -sõpradega Uhtjärve Ürgoru Nõiariigis. Oli vahva pidupäev sõprade, mängude, kingituste ja sünnipäevatordiga!

Ühingu juhatus on loonud tunnustuse „Pesahoidja", millega täname ja tunnustame oma ühingu liikmeid, kes on ühingu ühe tegevusaasta jooksul eriliselt silma paistnud oma abivalmiduse, ettevõtlikkuse, osavõtlikkuse või ideedega. Ühingu 1. sünnipäevapeol andsimegi üle meie esimesed „Pesahoidja"d, kelleks 2019/2020 tegutsemisaastal olid Rita Varend, Rait Elvet ja Maris Saarniit. Palju õnne ja suur aitäh teile!

22.-24.juulil toimus Kappermäe seltsimajas meie ühingu laste esimene Looduslaager. Looduslaagri eesmärk oli tuua lapsed loodusele lähemale ja pakkuda neile avastamist, uusi teadmisi, eduelamusi, tegutsemist ning liikumist värskes õhus, ehtsa looduse keskel. Laagris ööbisime telkides, matkasime, mängisime, omandasime uusi teadmisi, meisterdasime. Lapsed ootavad põnevusega juba järgmist Looduslaagrit!

9. augustil 2020 toimus meie mudilaste õuemängu-päev Haanja Kooli lasteaia mänguväljakul. Külas käis Kristiina Kärkkänen oma õli- ja kreemimaailmaga, lisaks tegi ta vanematele ka mõnusat õlamassaaži ning kaasas olid tal ka hiidteod, kellega me tutvuda saime. Meid käis tervitamas ka Lõvi Leo ning Laane Rantžo sõidutas meid oma armsa poni Deele'ga. Maiustasime, mängisime, nautisime kuuma suveilma.

25. augustil saatsime ühingu koolilapsed Rõõmuga Kooli! Vaatasime põnevat teadus-šhowd, maiustasime maitsvate kringlitega, tänasime meie ühingu vabatahtlikke ning koolilastele jagati kätte koolitarbed! Suur tänu sündmuse toetajatele ja abilistele!

Oktoobrist 2019 olime me oma ühinguga Eesti Lasterikaste Perede Liidu (ELPL) liikmeskandidaadid. 11. augustist 2020 oleme me nüüd ELPL üheks liikmesorganisatsiooniks! Suur au ja rõõm on kuuluda ELPL perekonda! ELPL'iga saad lähemalt tutvuda www.lasterikkad.ee

2020. aasta sügis algab meil aga põnevate koolitustega, mis on projektitoetust saanud Eesti Lasterikaste Perede Liidu väikeprojektide sügisvoorust 2020. 18. oktoobril toimub meie ühingu uuele juhatusele ning aktiivsetele ühingu liikmetele põnev omavahelise koostöö (p)arendamise töötuba. 26. oktoobril ning 16. novembril toimuvad Põlva Noortekeskuses koostöös psühholoog-peretera-peut Külli Joasaar'ega loeng-koolitused lastevanematele nende teadlikuse tõstmiseks ning vanemlike oskuste toetamiseks.

Värviküllane sügis ulatab aga ühel hetkel teatepulga üle talvele ning veel enne jõuluaega on meie ühingul miskit põnevat plaanis kõigile Põlvamaa peredele. Et sinu pere esimeste seas põnevaid uudiseid kuuleks, hoia meie tegemistel silma peal meie facebook'i lehe kaudu: https://www.facebook.com/kagueestilasterikkad

Armsad vahvad Põlvamaa kolme ja enamalapselised pered, olete oodatud liituma meie ühinguperega! Hoiame üheskoos oma tõelist rikkust!

Bibi Perlov
juhatuse esinaine
kagueestilasterikkad@gmail.com

Teadusteater Kolm Põrsakest ühinguperesid teadus-šhowga rõõmustamas. Foto: Bibi Perlov

Juunioride maailmameistrivõistlustelt 5. koht

Marleen Talivätsing osales juunioride fitnessi maailmameistrivõistlustel Rumeenias ja saavutas bikiinifitnessi finaalis 5. koha.

Nädal varem võitis Marleen Eesti juunioride 2020 meistritiitli ja oli parim noorte+juunioride absoluutarvestuses.

Marleen on fotol paremalt esimene.

PT

Purjeretkest Bioblitzini

Augustikuu viimasel nädalal käis Põlva Kooli õpilane Lilian Hindrikson UNESCO ühendkoolide võrgustiku Läänemere Projekti raames purjeretkel. Purjeõppesõidu eesmärk oli kohtuda Nauvo saarel Soome sõpruskoolide õpilastega ning ühiselt tähistada 27. augustil Läänemere päeva.

Pildil Tritoni purjemeeskond. Foto: Lainer Laurent

25. augusti õhtul seati neli purjejahti (Triton, St. Ive, Tuulelind, Vesta) valmis, osalejad jagati 4-6 liikmelistesse meeskondadesse ning asuti Soome saarestiku poole teele. Purjetati läbi tuulise öö ning hommikul jõuti Jussarö saarele, et paar tundi merelainetuseta magada. Üsna pea aga seilati Sommaröstrandi poole, kus osalejad pidasid Läänemere päeva ja vaatlesid loodust. Algselt oli plaanis kohtuda ka Soome sõpruskoolidega, aga viirusepiirangutega seoses ei olnud see kahjuks võimalik.

27. augusti hommik algas tegusalt - õpilased pidasid saarel esimest korda toimuvat BioBlitzi, mis on üks loodusvaatluse vorme. Mitme tunni jooksul seigeldi ümbruskonna graniitkivirikastes metsades ning täheldati üles kõik elusloodus, mis silma jäi, alates väikseimatest kivisammaldest kuni metsatuka sees kohatud sõbraliku hirveni. Osalejad kaardistasid leitud loodusmomente pildis, määrasid nende liiginimetused ning laadisid need üles iNaturalist rakendusse, kus lähema 24 tunni jooksul loodusala eksperdid kontrollisid ning kinnitasid nähtut. Bioblitzis "Around the Baltic Sea" osalesid inimesed nii Eestist kui välismaalt.

Õpilased tegid vaatlusi ka Läänemere kaldal, jälgides päeval mereelustiku ja ööpimeduses ööliblikate eluviisi ja liigirikkust. Kell 18.00 hüpati ühiselt The Plunge-iga seoses merevette ning õhtu jätkus mereteemaliste esinemiste, grilli, ühiste mängude ning rõkkava naeru ja muusikaga. Järgnevail päevil jätkati erinevate matkade ning ühistegevuste ja -vaatlustega ning 29. augustil algas tagasisõit. Purjetamise käigus õpiti sõlmede sidumist, terminoloogiat, sildumist. Iga osaleja sai roolida purjejahti, navigeerida, õppida meremärke tundma ning mereolusid hindama.

Osalejate loometööd, pildi- ja videojäädvustused esilinastusid 25. septembril UNESCO ühendkoolide võrgustiku ja Läänemere Projekti aastakonverentsil. Purjeretke organiseeris Läänemere Projekti Eesti tegevuste koordinaator Gedy Matisen Tartu Loodusmajast KIK projekti toetusel ning retke viis läbi MTÜ Eesti Noorte Purjeõppeselts "STA Estonia".

Lilian Hindrikson

Põlva Keskraamatukogus

PÕLVA
• **Muusikaline kolmveerandtund „Georg Otsale mõeldes“** Riivo Jõgi eestvedamisel 26. novembril kell 15.30 saalis.
• **Anne Sirgi akvarellinäitus** 16. novembrist 5. jaanuarini lugemissaalis. Looduspildid Põlva ümbrusest ja Võru Kubijalt.
• **Näitus „Siga trummiga“** 15. novembrini lugemissaalis. Muusikateemalised kujukesed Hillar Surva kogust.
• **Raamatunäitus** „November – hilissügise hingus“ 2.– 28. novembrini näitusevitriinis.

AHJA RAAMATUKOGU JA TUGLASE MUUSEUM
• **Raamatukogu 95. aastapäeva tähistamine** 12.-13. novembril.
12. november: kalendermärkmiku kujundamine muuseumi käsitöötoas (kell 18).
13. november: hommikukontsert Illikuku lastelt (kell 10), meeleolukas lõunatund Markus Saksatamme ja Urmas Nemvaltsi seltsis (kell 13), kohvilaud külalistele (kell 17), küünlavalgustund Anu Pahkaga (kell 19). Mõlemal päeval on muuseumis avatud väike raamatulaat (uued ja vanad raamatud). Ootame külalisi!
• **Advenditulede süütamine** 29. novembril kell 17.30 raamatukogu aias. Tähistame advendiaja algust. Tervitused, jõulusõnum, kontsert ja teelaud. Kohtume kuuse all!
• **Näitus „Kallis kaisukaru“** Sven Pärna kogust 26. oktoobrist 30. novembrini. muuseumis. Näitusel on rohkem kui 200 kaisukaru ning mõnegi karuga kaasneb tore lugu.
• **Muuseumi käsitöötuba** 5., 12. ja 19. novembril kell 18. Uued huvilised on endiselt oodatud! Juhendaja Kaire Luksepp.

HIMMASTE
• **Laste lugemispäev** 3., 17. ja 24. novembril kell 17.
• **Laste joonistuspäev** 6., 13. ja 27. novembril kell 17.
• **Mardipäeva kommete tutvustamine** lastele 10. novembril kell 17.
• **Kadripäeva kommete tutvustamine** lastele 25. novembril kell 17.
• **Mustlastantsutrupi Romaška kontsert** 22. novembril kell 13. Osalus 5 eurot. Kohvilaud.
• **Raamatuväljapanek** „Eesti muinasjutud“ 9. novembrist 1. detsembrini.
• **Käsitööringi kokkusaamine** 9. ja 23. novembril kell 17.30. Juhendaja Merike Verev. Ootame ka uusi liikmeid.
• **Linetants** kolmapäeviti kell 19. Juhendaja Imbi Aarna

KIIDJÄRVE
• **Teisipäevak** 17. novembril kell 14-16. Eesti rahvajutu aasta novembrikuu raamatu tutvustus ja loo lugemine ning hingedeaja mõtisklused.

KIUMA
• **Neljapäevaklubi** (kirjandusklubi) neljapäeviti kell 11. Kirjandushuvilised on oodatud!

PERI
• **Külastajate võru keele kontroll** 2.-6. novembrini ehk võro keele nädalal. Test koosneb võrukeelsest vestlusest ja võrukeelse teksti lugemisest. Testi viib läbi võro keele agent Margit Õkva. Agendid nimetas „ametisse“ Võro Instituut. Keelekontrolli pole vaja karta!
• **Näidismardi riietamine** 9. novembril kell 15. Riietame ühe mardi vanu häid traditsioone järgides.
• **Õdus õhtutund** „Midagi hingele“ 18. novembril kell 18.
• **Näidiskadri riietamine** 25. novembril kell 15. Riietame ühe kadri vanu häid traditsioone järgides.
• **Advendihingus** 27. novembril kell 15. Kuulame muusikat ja head sõnumit.
NB! Vanusepiirangud puuduvad. Memmedtaadid, lapsed-noored, kõik on palutud!

TAEVASKOJA
• Raamatukogu **käsitööringi näitus** „Sügisene värvijooks lõuendil“ 20. oktoobrist 30. novembrini.
• **Käsitööringi näitus „Puurõngapildid“** 20. oktoobrist 30. novembrini.
• **Käsitööringi tööde püsiväljapanek** (keraamika, käsitöö).
• **Käsitööringi kokkusaamine** neljapäeviti kell 14. Juhendaja Epp Metsaluik.

TILSI
• Laste lugemisprogrammi **„Lugemisisu“ raamatute tutvustus** 3. ja 17. novembril kell 14.
• **Voolimine koos lastega** 10. novembril kell 14.
• **Meisterdamine koos lastega** 24. novembril kell 14.
• **Kirjandusklubi** „Mis uudist?“ täiskasvanutele 26. novembril kell 12.
• **Raivo Sihveri fotonäitus** „Hetki Põlva päevadest“ 10. novembrist 30. detsembrini.

VANAKÜLA
• **Tõnu Rebase näituse** „Puutöö läbi aastate“ avamine 15. novembril kell 13. Kuulame ka mitmekülgse meistri pillimängu. Näitus jääb avatuks aasta lõpuni.

VASTSE-KUUSTE
• **Jutu- ja luuleõhtu** „Viska jõkke pähklikoor!“ 19. novembril kell 19. Hingedeaja muinasjutte jutustab ja Betti Alveri poeemi „Pähklikoor“ esitab Külli Volmer. Sissepääsuks vaba annetus.
• **Teemaõhtu** „Millest kõnelevad puude aastarõngad?“ 26. novembril kell 18.30.
Geograaf, Tartu Ülikooli teadur ning Vastse-Kuuste Kooli vilistlane Kristina Sohar tutvustab, kuidas määratakse puude aastarõngaste põhjal puitesemete vanust ja päritolu.
• **Lugemis- ja nuputamistunnid lastele** 11. ja 25. novembril kell 16.
• Ootame 5-7-aastaseid koolieelikuid ja 1.-4. klasside õpilasi **„Lugemisisu“ programmis** osalema!
• **Valik Põlva Kunstikooli 2020. aasta lõputöid** 6. novembrini. Joonistuste autorid Kristel Udrik ja Jan Markus Salum. Juhendaja Voldemar Ansi.
• **Suvelugemise fotonäitus** „Minu hetked raamatuga“ (õpilastööd) 30. novembrini.
• Ootame igas eas autorite loometöid 1.–31. detsembrini toimuvale **traditsioonilise jõulukuu käsitöö näitusmüügile.**

Kavas võib tulla muudatusi.
Jälgige Põlva Keskraamatukogu kodulehte www.raamat.polva.ee ja FB-lehte

Üleriigilise laste lugemisprogrammiga „Lugemisisu“ on hooajal 2020/2021 ühinenud Ahja, Peri, Tilsi ja Vastse-Kuuste raamatukogu

Lühidalt „Lugemisisust“
* Lugemisprogramm innustab lapsi raamatuid lugema.
* Lugemine annab lastele uusi teadmisi ja elamusi ning rikastab fantaasiat.
* Lapsed saavad ise valida uudiskirjanduse seast meelepäraseid raamatuid.
* Lugemist kinnistavad raamatute kohta tehtud loomingulised ülesanded.
* Lapsi tunnustatakse raamatute lugemise eest!

Programmiga käib kaasas igapäevane tegevus raamatukogus (nt raamatute valimine ja loovülesannete tegemine), aga on ka toredaid ühisüritusi. Näiteks toimuvad Vastse-Kuuste raamatukogus kokkuleppel lasteaia Kaari ja Vastse-Kuuste Kooliga „Lugemisisu“ teematunnid. Koostöö kooli ja lasteaiaga on ka teistes raamatukogudes.

Maaraamatukoguhoidjate päev

Seekordne, pisut juubelihõnguline maapäev sai teoks 21. oktoobril Peril. Kõigepealt külastasid raamatukoguhoidjad Põlvamaa Puuetega Inimeste Koja Peri sotsiaalkeskust. Hubast, pilgeni tegevust täis maja tutvustas põhjalikult koja tegevjuht Kairit Numa. Eriti suurt huvi pälvisid põnevad tikkimismasinad ja kaunid masintikandi tehnikas valmistatud esemed.

Kuna tegu on endise Peri koolimajaga, on majas väike koolimuuseum, mille lõid kauaaegsed õpetajad Koidu ja Heino Kusnets. Viimane tutvustaski muuseumi sünnilugu ja väljapanekut. Jälle leidis kinnitust tõdemus, kui vajalik on ajaloo jäädvustamise tarbeks olulisi materjale koguda.

Rühm raamatukoguhoidjaid trotsis vihmamärga ilma ja tegi Peri raamatukoguhoidja Margit Õkva juhtimisel väikese matka lähedalasuvale allikale.

Kui kõigil sotsiaalkeskus ja muuseum üle vaadatud sai, oligi aeg teele asuda Peri raamatukokku-külakeskusesse, kus algas pidulik koosviibimine. Esimesena astus rahva ette perilane Nele Kahre oma südamliku luulepõimikuga.

Raamatukogusid ja raamatukoguhoidjaid väärtustavad tervitussõnad laususid Põlvamaa Omavalitsuste Liidu esimees Piret Rammul ja Põlva abivallavanem Janika Usin.

Traditsiooniliselt tunnustati tööjuubilare, kellel seekord tööaastaid 5-50. Kõige staažikaim neist on Maire Jõks, kes viis aastatel 1970-2020 lugemisradadele mitumitu põlvkonda Räpina lapsi. Maaritsa Rahvaraamatukogus tehtu eest tänati Jaanika Tappot, kes asub tööle Tõrvandi Raamatukogu direktorina naabervallas Kambjas.

Põlvamaa parimaks maaraamatukoguhoidjaks 2020 valisid kolleegid Põlva Keskraamatukogu Vastse-Kuuste raamatukogu juhi Mall Kõpu. Mall on aasta jooksul korraldanud väga palju sisukaid üritusi ja olnud uuendusmeelselt ning leidlikult üle eriolukorrast tinginud raskustest. Nii näiteks viis ta lastele mõeldud Lugemisisu programmi üritused Zoomi keskkonda. Põlvamaa Omavalitsuste Liit tunnustas Mall Kõppu tänukirjaga. Ühtlasi on Mall Kõpp Eesti Raamatukoguhoidjate Ühingu konkursi aasta maaraamatukoguhoidja 2020 Põlvamaa nominent. (Konkursi tulemused selguvad 2021. aasta veebruaris ühingu aastakoosolekul.)

Maapäeva juhtis ladusalt ja vaimukalt Margit Õkva, kes sai hakkama lausa püstijalakomöödiaga, kirjeldades Vanapagana kivikandmisviise.

Maapäeva lõpetas kirjaniku, ajakirjaniku ja muusiku Jan Rahmani esinemine. Lisaks laulmisele tutvustas ta põgusalt oma loomingut ja võrukeelset kirjandust laiemaltki. Margit Õkva autorilaulu „Mõtõlus“ esitamisel oli isale abiks Elo Rahman.

Tubli kehakinnituse eest hoolitsesid imehea supi keetnud Margit Õkva, kohvikklubi Aal ja Koduköök Päevalill. Väga maitsva leiva küpsetas Rimma Oja. Leander ja Ander Konks kostitasid maheõuntega.

Maapäeva korraldasid Põlva Keskraamatukogu ja Peri harukogu, toetas Eesti Kultuurkapitali Põlvamaa ekspertgrupp.

Põlva Keskraamatukogu
Fotol Põlvamaa parim maaraamatukoguhoidja Mall Kõpp

Põlva valla huvitegevuse võimalused täiskasvanutele 2020/2021

TANTS			
kollektiivi nimi	**koht**	**aeg**	**juhendaja**
SK SUN DOME- Timo Varik, 514 1408, timovarik@gmail.com, www.facebook.com/PolvaPantajalad			
Segarahvatantsurühm PÕLVA PÄNTAJALAD	Põlva Kultuuri- ja Huvikeskus Mooste Kultuurimaja	Teisipäev kell 18-19.30 Pühapäev kell 15	Indrek Varik 5345 7288
Seltsing Tantsurõõm – Marge Luude, 527 1843, marge.luude@gmail.com			
Naisrahvatantsurühm TANTSURÕÕM	Põlva kultuuri- ja Huvikeskus Põlva Spordikeskus Uus tn 3	Esmaspäev kell 19-21 Kolmapäev kell 19-21	Marge Luude
MTÜ Värten – Esti Taal, 5802 2505, estitaal@gmail.com, Tiina Ilves-aniit.ilves@gmail.com			
Naisrahvatantsurühm VÄRTEN	Põlva Spordikeskus Uus tn 3 Põlva Kultuuri- ja Huvikeskus	Esmaspäev kell 19 Kolmapäev kell 19-21	Tiina Ilves 5550 4737
Seltsing Põlva Memmed - Helje Põvvat, 517 7891, helje.povvat@gmail.com			
Naisrahvatantsurühm PÕLVA MEMMED	Põlva Kultuuri- ja Huvikeskus	Esmaspäev kell 17-19 Neljapäev kell 17-19	Helje Põvvat
MTÜ Kultuuriselts Viruskundra – Katrin Peil, 5214614, kassioru@gmail.com			
Segarahvatantsurühm VIHISTA VIISKU	Vastse -Kuuste Kooli võimla	Neljapäev kell 19	Andre Laine 5661 2809
Vastse-Kuuste Kultuurimaja Irina Retkova 5693 7848, vkkultuurimaja@gmail.com			
TANTSURÜHM Mummud (linetants)	Vastse-Kuuste Kultuurimaja 5693 7848 Irina Retkova	Kolmapäev kell 18.00	Katrin Toompalu 5665 4185
Mooste Kultuurimaja Maret Aruoja 516 0656, moostekultuurimaja@polva.ee			
Naisrahvatantsurühm SOOLO	Mooste Kultuurimaja 516 0656 Maret	Teisipäev kell 19 Neljapäev kell 19	Urmo Haidak 5635 4155
Rahvalik seltskonnatants	Mooste Kultuurimaja 516 0656 Maret	Esmaspäev kell 10.30 Neljapäev kell 10.30	Anu Protsin 5194 9817
Ahja Kultuurimaja, Külliki Poroson,5372 7732, ahjakultuurimaja@polva.ee			
Naisrahvatantsurühm Hõbesõlg	Ahja Kultuurimaja	Esmaspäev kell 18.30-20	Külliki Poroson 5372 7732
Täiskasvanute peotantsuklubi Pühapäevitajad	Ahja Kultuurimaja	Pühapäev kell 11-12.30	Birgit Kivimurd 529 6114
Seltskonnatantsuklubi Tantsusõbrad	Ahja Kultuurimaja 5372 7732	Üle nädala neljapäev kell 19	Külliki Poroson
Põlva Päevakeskus, Anne Nook, 517 7822, paevakeskus@polva.ee			
Kantritants	Põlva Päevakeskus	Kolmapäev kell 10	Ene Risttee
Seltskonnatants	Põlva Päevakeskus	Teisipäev 8.30	Helje Põvvat
Himmaste raamatukogu/külakeskus, Ene Lugamets 5394 9223,			
Linetants	Himmaste Külakeskus	Kolmapäev kell 19-21	Imbi Aarna
MTÜ Meie Stuudio- Andre Laine, andre.tants@gmail.com, 5661 2809			
Naisrahvatantsurühm Meie Kirsid	Põlva Kool Koolimaja tee 1	Kolmapäev 19-20.30	Andre Laine
Seltsing Salimah-kontaktisik Eda Volkov, edavov@gmail.com , 5345 9330			
Kõhutantsugrupp Harere	Põlva Kool Kesk 25 aula	Kolmapäev 17 - 18	Eda Volkov
Tantsurühm Salimah	Põlva Kool Kesk 25 aula	Kolmapäev 18 - 19	Eda Volkov

LAUL			
MTÜ Põlva Seto Selts- Raivo Ristimäe, rahnimaja@gmail.com ,5647 5211 (leelokoorid)			
Madara	Põlvas, Rähni tn 5	2 korda kuus	Svetlana Roht
Velö	Põlvas, Rähni tn 5	Esmaspäev 1 kord kuus	Maria Rahasepp
MTÜ Kevadised Hetked- Janno Solna, 5389 6402, jannosolna@gmail.com			
Segakoor Kevadised Hetked	Põlva Kultuuri- ja Huvikeskus kooriklass	Neljapäev kell 18-20	Saidi Tammeorg 509 7391
MTÜ Põlva vaimuliku laulu selts- Ester Liblik, 524 9569, ester.liblik@gmail.com			
Segakoor Kammerkoor Maarja	Põlva Muusikakool	Pühapäev kell 18	Ester Liblik
MTÜ Põlva naiskoor Mai - Heli Leet, 504 0576 helileet@gmail.com ; Urve Grünberg, 501 3034			
Naiskoor Mai	Põlva Kultuuri- ja Huvikeskus kooriklass	Teisipäev kell 18.30- 20.30	Saidi Tammeorg 509 7391
Põlva Päevakeskus, Anne Nook 517 7822			
Segakoor	Põlva Päevakeskus	Teisipäev kell 9.45	Ester Liblik 524 9569
Vastse-Kuuste Kultuurimaja Irina Retkova 5693 7848, vkkultuurimaja@gmail.com			
Vastse - Kuuste segakoor	Vastse - Kuuste Kultuurimaja	Neljapäev kell 18.30	Lille Mestiljainen 5453 2256
Lauluring	Vastse - Kuuste Kultuurimaja	Esmaspäev kell 20	Kersti Matson 517 4843
Folklooriansambel Kõivokõsõ	Vastse - Kuuste Kultuurimaja	Esmaspäev kell 18.30	Kersti Matson 517 4843
Ahja Kultuurimaja, Külliki Poroson,5372 7732, ahjakultuurimaja@polva.ee			
Naisansambel Rukkirääk	Ahja Kultuurimaja	Neljapäev kell 14.00	Liivi Kangur 5828 5330
Vana- Koiola Rahvamaja, Bibi Perlov 5809 9910, koiolarahvamaja@polva.ee, https://www.facebook.com/vanakoiolarahvamaja/			
Põlva Valla KOOR	Vana-Koiola Rahvamaja	**2020. aasta proovid** E 19.10; N 29.10; E 02.11; N 12.11; N 19.11; E 23.11; E 30.11; E 7.12; E 14.12. Kell 18.30 -20.30	juhendaja Bibi Perlov, kontsertmeister Andres Määr
Naisansambel Laululust	Vana-Koiola Rahvamaja	Esmaspäeva kell 15-18 4 korda kuus	Heli Vestla 5390 3511

KÄSITÖÖ			
Vastse-Kuuste kultuurimaja, Irina Retkova, vkkultuurimaja@polva.ee, tel 5693 7848, www.vkk.ee			
Käsitöötuba	Vastse-Kuuste kultuurimaja	Neljapäev 18.00	Heli Henn
Seltsing Vesipapp, Maie Peri, tel 5627 8828, taevaskoja@polvavald.ee			
käsitöötuba	Taevaskoja raamatukogu/külakeskus	Neljapäev 14.00 -16.00	Epp Metsaluik
Seltsing Nobedad Näpud, Merike Verev, tel 517 7803, merikeverev@gmail.com, FB Nobedad Näpud			
käsitöötuba	Himmaste külakeskus	2 x kuus teisel ja neljandal esmaspäeval kell 17.30	Merike Verev Kaire Lihtsa Malle Mets
Seltsing Põlva Käsitööklubi, Mare Põld, marepold@gmail.com, tel 5391 7587			
Käsitöötuba	Kesk 16, Põlva	1 x kuus kokkuleppel	Mare Põld
Seltsing Rukkilill, Jaanika Koort, jaanika.koort@hot.ee, tel 5324 9254, FB Seltsing Rukkilill			
Käsitöötuba	Kähri Seltsimaja Tännassilmas	2 x kuus laupäeval	
MTÜ Mammaste Hääd Alostajad, Ruth Raudsepp, rutsepp@gmail.com, tel 5695 4671			
Käsitöötuba keraamika	Põlva Kool, Lina tn 21	2 x kuus	Ruth Raudsepp
MTÜ Rasina Külaarendamise Selts, Aare Veetsmann, metsnurga1@gmail.com, tel 516 9344			
Käsitööring	Rasina külakeskus	1 x kuus kokkuleppel	Õie Toova Astrid Allese
Seltsing Virmalise´, Urve Grünberg, urveg@hot.ee, tel 5013034			
Käsitöötuba kangastelgedel kudumine	Vanaküla raamatukogu/külakeskus	1 x kuus pühapäeval kell 13.00 - 16.00	Lija Semm
MTÜ Väärt Värk, Katre Tobreluts, tkatre@hotmail.com, tel 513 0976			
Mööbli restaureerimine ja redisainimine	Ruumid vastavalt vajadusele	Kursuste põhine	
Põlva Päevakeskus, Uus tn 2, Anne Nook, paevakeskus@polva.ee, tel 799 4864, 517 7822			
Käsitööring	Põlva Päevakeskus	Teisipäev kell 10.00-12.00	Merle Põlluveer
Kunstiring	Põlva Päevakeskus	Neljapäev kell 12.00-14.00	Epp Metsaluik
Kangastelgedel kudumine	Põlva Päevakeskus	Iga päev kell 8.00-16.00	
MTÜ Kultuuriselts Viruskundra, Katrin Peil, kassioru@gmail.com, tel 521 4614, FB Vastse-Kuuste vaatleja			
Käsitöötuba	Vastse-Kuuste alevik Tiigi tn 5, II korrus endine vallamaja	Teisipäev kell 18.00-22.00 kokkuleppel ka teistel aegadel	Triinu Toode Kaidu Jõks
Ahja raamatukogu/Tuglase muuseum, Külli Vardja, ahja.raamat@polvavald.ee, tel 797 0446, FB Ahja raamatukogu/Tuglase muuseum			
Tegusad Totsid	Ahja raamatukogu	Reedel, 3 x kuus kell 18.00	Kaire Luksepp
Vana-Koiola Rahvamaja, Bibi Perlov, koiolarahvamaja@polva.ee, tel 799 4389, 580 9910, FB Vana-Koiola Rahvamaja			
Käsitööring „Padjaklubi“	Laheda sotsiaalkeskus	Teisipäev 4 x kuus kell 9.00-12.00	Veneidi Heljula
Ahja Kultuurimaja, Külliki Poroson,5372 7732, ahjakultuurimaja@polva.ee			
Käsitööring Kullaketrajad	Ahja Kultuurimaja	Reedel kell 10.00	Malle Avarmaa
Vastse-Kuuste naisteklubi Kolmapäev, Tiigi 5, I korrus , Mall Kõpp ,mallkopp@gmail.com, 501 3954			
Loometuba	Naisteklubi Kolmapäev	4 korda kuus pühapäev 15-18	

RAHVAMUUSIKA, PILLIMÄNG			
MTÜ Põlvamaa Puhkpillimuusika Selts, peeter.anilane@gmail.com, tel 528 6118, FB Põlva Puhkpill			
Põlva Linna Puhkpilliorkester	Põlva Kool, Kesk 25, ruumis C-116	Pühapäev kell 11	Peeter Änilane
MTÜ Mandoliinide Orkester, Jaan Konks, tel 510 2559, jaan@sodalis.ee			
Mandoliinide Orkester	Lutsu külas Jaani talus	Neljapäev	Joonas Tuuling
MTÜ Virbel: Mooste Rahvamuusikakool ning kompetentsi- ja koolituskeskus Virbel, Krista Sildoja, muusikakool@rahvamuusikal.ee, FB Mooste Rahvamuusikakool, www.rahvamuusika.ee; www.virbel.ee			
Mooste Rahvamuusikakooli **Pilliklubi** Erinevad pillid	Mooste Rahvamuusikakool Järveotsa tee 5 Mooste mõis	Iga nädal,kolmapäev kell 18.30 - 20.00	Krista Sildoja Ott Kaasik
Individuaalõpe- teppo-lõõts, karmoska, akordion, väikekannel, külakannel, rahvakannel, torupill,plokkflööt, mandoliin, kitarr, ukulele, rahvapärane viiul, hiiu kannel, klaver ja klaverisaade		Kokkuleppel vähemalt kaks tundi kuus Tunni pikkus 45 minutit Tunnitasu 20 eurot	Krista Sildoja Ott Kaasik Kadri Lepasson Toomas Ojasaar Elo Toom
Rahvamuusikakursused Erinevad kursused	Kompetentsi- ja koolituskeskus Virbel www.virbel.ee	Kokkuleppel	
MTÜ Lõõtspilliselts, Võru tn 1, Heino Tartes, tel 5015410, heinotartes@hot.ee, www.lootsaklubi.ee			
Lõõtsaõpe	Põlva Muusikakool	1x kuus laupäeval kell 11	Heino Tartes Ants Järv
MTÜ Kultuuriselts Viruskundra, Katrin Peil, kassioru@gmail.com, tel 521 4614, FB Vastse-Kuuste vaatleja			
Muusikatuba	Vastse-Kuuste alevik Tiigi tn 5, II korrus	Aeg kokkuleppel	Lauri Vool 5348 6884

HARRASTUSTEATER			
Vastse-Kuuste Kultuurimaja , Irina Retkova, tel 5693 7848, www.vkk.ee			
Näitering	Vastse - Kuuste Kultuurimaja	Teisipäev kell 19.00	Irina Retkova
Näitering HeaMaik	Vastse-Kuuste Kultuurimaja	Esmaspäev päev kell 16.30	Aleksandra Tsirp 5563 2903
MTÜ Külateater Virvendus, Ülo Needo, tel 501 3954, ylo@mooste.ee , FB Mooste Veskiteater			
Mooste Veskiteater ka näituste korraldamine	Veskiteatri majas Moostes	Pühapäev kell 18.00	Maia Punak
MTÜ Lutsu Teatri Selts, lutsuteater@gmail.com, Janno Rüütle, tel 5647 4128, www.lutsuteater.ee			
Lutsu teater	Lutsu küla, Prantso talu	märtsist-juulini	Siim Maatee Veiko Täär Aveli Asber
Seltsing Põlva Linna Harrastusteater, Helje Põvvat, 517 7891, helje.povvat@gmail.com			
Põlva Linna Harrastusteater		kokkuleppel	Helje Põvvat
Vana-Koiola Rahvamaja, Bibi Perlov, koiolarahvamaja@polva.ee, tel 799 4389, 580 9910, FB Vana-Koiola Rahvamaja			
Näitering	Vana-Koiola Rahvamaja	4 korda kuus Teisipäev kell 18.00	Otsitakse juhendajat

KOGUKONNA ja RAHVAHARIDUSE TEGEVUS			
Vastse-Kuuste Naisteklubi Kolmapäev	Vastse-Kuuste Kogukonnamaja, Tiigi 5 I korrus	äripäeva õhtuti kokkuleppel	Mall Kõpp 501 3954
Jakob Hurda nim. Rahvahariduse Selts, Sirje Vill, tel 5334 0071, sirjevill@gmail.com, https://jakobhurt.ee/rahvahariduse-selts/			
Jakob Hurda nim. Rahvahariduse Selts	Rahvahariduse Seltsi majas Kesk 16	Kokkuleppel	Niina Siirmann 51904396
MTÜ 3G liit, Ene Lellep, ene.lellep@gmail.com, tel 526 9032			
Põlva Väärikate Ülikool	loenguprogrammid: 04.11.; 18.11.; 02.12.2020; 08.01.;27.01.;17.02.; 10.03.; 31.03.;14.04.; 05.05.2021		

Vaimse tervise nädal Tilsi põhikoolis

Uuringute järgi on enamik Eesti kooliõpilasi oma eluga rahul ja hindab oma terviseseisundit heaks. Suurenenud on aga vaimse tervise probleemide levik noorte seas: noored on enam kogenud depressiivseid episoode, uinumisraskusi ja üleväsimust. Laste vaimset tervist mõjutab üha enam ka internet ja internetis viibitud aeg kui ekraaniaeg (TV, arvuti jm elektroonilised seadmed). Ligikaudu pooled 11-15-aastased noored veedavad koolipäevadel ekraani taga 5 või enam tundi, probleemiks on liigne internetikasutus kui internetisõltuvus. (TAI, 2020)

Kuna oktoober on vaimse tervise kuu, siis võtsime ka koolis selle teema põhjalikumalt ette ning korraldasime oma koolis vaimse tervise nädala.

Nädala jooksul käsitleti teemat erinevates ainetundides. 6.-9. klassi õpilased kirjutasid eesti keele tunnis loomingulisi lugusid koolikiusamisest. Kõige südamlikumad ning positiivseid lahendusi pakkuvad lood loeti ette 1.-3. klassi õpilastele. See andis ainest rääkida veidi sellest, kuidas sõnad võivad vahel haiget teha ning mida teha, et selliseid olukordi vältida. 2. ja 3. klassi õpilased vaatasid Helen Adamsoni poolt tehtud videot ning kuulasid lühiloengut kiusamise teemal. Laulja isiklikud kogemused ja mõtted kõnetasid lapsi vägagi. Tekkis sisukas arutelu, milles toodi välja hulgaliselt lahendusi. Igaüks pani suurelt kirja ühe mõtte sellest, kuidas maailma paremaks paigaks saab muuta. Valmisid südamlikud plakatid, millel esinesid järgmised mõtted: sa ei ole üksi, olen sinu sõber, tule mängima, olen kõigi vastu viisakas, ütlen tere, räägin vaikse ja rahuliku häälega, naeratan iga päev, aitan alati jne.

3.-4. klassi õpilased ehitasid robootikaringis roboteid, mis muudaksid maailma elu sõbralikumaks ja hoolivamaks. Loodi pimedaid lapsi abistav liikurrobot, tõsterobot, mis sõidab automaatselt hädavajajate juurde, maailma prahist koristav robot. Laste mõttemaailm on ikka hämmastavalt soe ja lai.

Kuna oleme koolis võtnud suuna liikuda väärtuspõhise õppe poole, siis arutasime tunnis kooli põhiväärtuste üle. Praktilise tööna kujundasid õpilased väärtusi kunstiliselt. Algklassides tehti inimeseõpetuse õpetaja eestvedamisel väärtuste mängu.

Lisaks oli mitmeid külalisi. Kogu kooliga vaatasime põnevusega Psühhobussi teadusetendust, 5.-9. klassile oli lisaks asjalik ja mõtlemapanev loeng ärevushäirest.

Tilsi põhikool on tervist edendav kool ning me peame igapäevaselt oluliseks hoolimist, ausust, vastutustunnet ja positiivsust. Vaimse, füüsilise ja sotsiaalse tervise hoidmine ja parandamine on meie õppetöö ja vaba aja sisustamise lahutamatu osa. Terve inimene on õnnelik. Hoidkem oma õnnelikkust!

Tilsi põhikooli tervisenõukogu

Vastse-Kuuste kooli õpilasesinduse tööst

Vastse-Kuuste Koolis tegutseb õpilasesindus juba mitu aastat. Alguses oli see kõigile natuke uus ja võõras teema. Kuid sellel sügisel valitud koosseis on hakanud kooliellu rohkem panustama.

Juba esimestel koosolekutel võtsime eesmärgiks koolielu põnevamaks muuta. Nii korraldasimegi 16.oktoobril, enne vaheajale minekut, halloweeni-teemalise kohviku. Tavaliselt on olnud meil sellel ajal simunapäeva laat, aga nüüd tundus aeg proovida midagi uut ja huvitavat.

Minul kui õpilasesinduse presidendil on rõõm näha, et ka meie kõige nooremad liikmed on väga agarad tegutsema ja kaasa rääkima. Halloweeni-kohvikuks valmistasid just nemad ilusad kaunistused seintele. Lisaks müügilettidele paigutasime saali ka kohvikulauad. Seal oli tore juttu ajada ja ostetud hõrgutisi nautida.

Mitut sorti küpsetiste hulgas torkasid silma „vampiirisõrmed" (muretaignast sõrmekujulisi küpsised, kööneks röstitud mandel). Müüdi ka mahla, suhkruga jõhvikaid ning kohapeal küpsetatud pannkooke õunamoosiga. Ei puudunud ka õnneloos, mis pakkus paljudele õpilastele erilist huvi.

Kohvik läks edukalt. Traditsiooniliselt oleme müüjatelt kogutud osavõtumaksu annetanud heategevuseks. Sel aastal kanname 28 eurot üle Võru kodutute loomade varjupaigale.

Novembris on meil plaanis korraldada Vastse-Kuuste Kooli Mardi ja Kadri valimine. Loodetavasti jätkub meil toredaid mõtteid ka edaspidi ning õpilasesinduse roll meie koolis kasvab.

Piibe Pree
Vastse-Kuuste Kooli 9. kl õpilane

Põlva Kooli teadlaste öö

24. septembri õhtutundidel võis Põlva Kooli Kesk tänava koolimaja ümbruses ja sisemuses näha sellise kellajaja kohta harjumatult palju sagimist. Sel õhtul oli koolimaja avatud mitte ainult õpilastele ja õpetajatele vaid kõigile suurtele ja väikestele huvilistele, sest toimus teadlaste öö!

TEADLASTE ÖÖ idee sündis Põlva Kooli loodusainete ühenduses Jaak Keppi eestvedamisel ning üritusega tehti algus Põlva Kooli 5. sünnipäeva tähistamisele ning samaaegselt oli üritus ka osa 15. korda toimuvast Baltikumi suurimast teadusfestivalist "Teadlaste Öö".

Nelja (öö)tunni jooksul toimus koolimajas palju põnevat. Ürituse avas auru ja pauguga Põlva Kooli õpilaste teadusteatri etendus „Illusionistide tuleproov". Edasi suundusid kõik külalised mööda maja laiali erinevatesse töötubadesse. Kokku oli võimalik osa võtta kümnest erineva iseloomuga töötoast.

B-maja II korrusele oli koondunud ürituse süda. Seal sai proovida Tartu Tervishoiu Kõrgkooli õppejõudude juhendamisel elustamist, proovile panna oma teadmised kivimite tundmisel, uurida maailma läbi mikroskoopide, pead murda keemilises põgenemistoas (samaaegselt sai maja teises otsas proovida põgeneda ka loodusteaduslikust põgenemistoast) ning Tartu Ülikooli tudengite juhendamisel õppida tundma füüsikamaailma. Lisaks kõigele sellele oli koridoris püsti pandud 8.b klassi seenenäitus ning bioloogiaklassis sai uudistada äsja inkubaatoris koorunud tibusid. Pärlkanade munad pandi inkubaatorisse septembri alguses ning esimesed tibud nägid ilmavalgust paar päeva enne üritust. Tibude koorumise videot oli võimalik vaadata ekraanilt.

Põlva Kooli uurimislaboris said vahvate katsetega tegeleda algklasside õpilased, kes labori juhataja Inga Tiivoja juhendamisel panid näiteks rosinad tantsima ning valmistasid minivulkaani.

Keegi, kes ise töötoas ei osalenud, ei tea täpselt, mis toimus ruumis B-219, sest uks oli tihedalt kinni teibitud ning vihjeks oli vaid ukse kõrval seisev silt „Ööfotograafia". Hiljem avaldatud piltide põhjal võib aga järeldada, et ruumis tegeleti õpilaste kloonimisega, sest kummalisel kombel võib piltidelt paista, et üks õpilane istub korraga nelja pingi taga. Tegelikult oli aga pildistamisel nutikalt ära kasutatud pikka säriaega.

Kooli fuajees võis kogu õhtu vältel märgata ühte lõppemata pikka järjekorda. Lähemal vaatlusel võis selguda, et seal sai läbida takistusrada alkoprillidega. Takistusrada oli imelihtne: tuli üle astuda pulgast ning mõnekümne sentimeetri kauguselt prügikasti suunata kaks tennisepalli. Tavaolekus ei valmistand ülesande täitmine raskusi mitte kellelegi. 1,3‰ joovet imiteerivate prillidega tabas pall märki oluliselt vähem ja see, kellel tabas, mäletab seda kindlasti.

Jätsiabi punkt. Foto: Seleri Haidak

Väga populaarseks osutus ka Maanteeameti poolt läbiviidud pöörleva auto katse ning turvavöö vajalikkust demonstreeriv test. Samuti sai UV lambi all uurida oma ID kaarti ja juhiluba ning tegeleda robootikaga.

Kõigi külaliste üllatuseks avati õhtul ka jätsiabi punkt, kus vedela lämmastiku abil koorest ja moosist imemaitsvat jäätist valmistati. Punkt suleti vaid selleks ajaks, kui Põlva Gümnaasiumi jätsimeistritel tuli kiirustada aulasse teadusteatri etendust ette kandma. „Rikutud etendus" pakkus üllatusi ning ehmatusi (isegi karjatusi!) kõigile vaatajatele.

Enne õhtu lõppu toimus veel kolmaski etendus, kus Teadusbuss harutas lahti valguse maagilise maailma. Õhtu lõppes kell 22:00 suure pauguga, mis pani värisema koolimaja aknad ning kuulduste järgi ehmatas voodis ärkvele nii mõnegi Põlva elaniku.

Põlva Kooli loodusainete ühendus tänab südamest kõiki õpilasi, kes aitasid ürituse õnnestumisele kaasa ning kelleta poleks õhtu sugugi nii hästi sujunud. Suur tänu läheb ka kõigile teistele abistajatele!

Ürituse pildigaleriid võib näha Põlva Kooli Facebooki lehel ning õhtust valminud videot Youtube'ist (Põlva Kooli Teadlaste Öö või skänni artikli kõrval olev QR kood).

Greta Pentsa
Põlva Kooli keemiaõpetaja

Kuidas saadakse sammumiljonäriks?

2020 kevad, on kriisiolukord ja õppetöö toimub kodus. Õpilased-õpetajad trehvavad teineteist heal juhul vaid Zoomi või Meeti kaudu. Virtuaalmaailma kolinud õppetöö hoiab üha enam inimesi arvutiekraani taga, süveneb mugavus. Ja siis, ühel kevadisel päeval, tabab kogu koolipere Õpilasesinduse geniaalne plaan – hakata miljoneid koguma. Kõndides. On ju vaja see kauaks istuma jäänud kamp panna ühise eesmärgi nimel liikuma!

KATSE NR 1: 10 miljonit

Tulevad esimesed teated, et Põlva ümbruskonna kergliiklusteedel on hea samme koguda. Siis näitab koolijuht eeskuju ja kõnnib Põlvast Võrru. Mõned õpilased leiavad seejärel, et sellele käigule on ülihea vastukäik minna Tartusse burgerit sööma. Ikka jalgsi! On ka neid, kes annavad oma panuse mööda metsi sammudes, aga ka ümber oma diivanilaua on hästi, arvati.

Tulemus: 3 miljonit tuli siiski puudu.

KATSE NR 2: 10 miljonit

2020 sügis, päike paistab ja lubatud on koolis käia. Eestis on välja kuulutatud liikumisnädal, Põlva Gümnaasiumi koolipere lustib spordipäeval ja loomulikult alustab taas miljonite kogumist. Eesmärgi on Õpilasesindus võrreldes kevadisega nihutanud ühe julge sammu jagu edasi, nüüd peab küll õnnestuma.

Kes sammu ei korja, see miljonit ei saa! Iga samm loeb! Kas sina panid juba oma sammud kirja? Vahetunniga jõuad terve kilomeeter kõndida, lisaks veel treppidel astuda ja kasvõi paigal tammuda. Et ennast proovile panna, võeti ette näidissammumised Põlvast nii Tartusse, Otepääle, Räpinasse kui ümberkaudsetel teedel. Pilte tuleb jalutuskäikude tõestuseks nii imelisest sügisloodusest, päikeseloojangutest, metsaandidest, kui ka lõbusaid hetki jalutajatest, üksi, grupiga, paaris. Ja muidugi kuvatõmmiseid nutikelladest ja telefonirakendustes, mis kinnitavad, et tõesti on kõik need sammud, mis raporteeritakse, ka tehtud. Sammutakse läbi kõik võimalikud kergliiklusteed ja võimatud metsarajad, Põlva linna staadionil süttivad lõpuks isegi prožektorid kõndijate heaks.

Tulemus: 13 miljonit ja veidi veel pealegi

Kahe katse lõpptulemus: 20 074 970 sammu

Ühes päevas tehtud sammude stiilinäited ja kirjeldused muutmata kujul, võetud sammude registreerimise raportist:

16992 sammu: "Käisin kõikidesse kohtadesse jala, trennis, tegin pika jalutuskäigu koeraga."

Põlvast Tartusse! Foto Raul Petersell

36312 sammu: "Kõndisin Verioralt Räpinasse."

8507 sammu: "Kõndisin muusikakooli ja tagasi veidi suurema ringiga ning hiljem jalutasin veel niisama sinaka taeva, kirjude lehtede ja paitava tuule maalitud pühapäevases pärastlõunas."

24071 sammu: "Pärast tööd läksin matkama. Nägin karu :o "

11307 sammu: "Kõndisin kodust bussipeatustesse ja tagasi, kehalises kõndisin Intsikurmus tiire ning päeva lõpuks pidin Põlvas veel tegevusi tegema - liiklesin jala!"

76019 sammu: "Retk Põlva Gümnaasiumi eest Tartu Tamme Gümnaasiumini."

16850 sammu: "Käisin kõndimas ja korjasin tee äärest ära plastikut ja konisid, mis iganes prügi leidus ning viisin selle ilusti prügikasti :)"

45108 sammu: "Võtsin koos sõbraga ette jalutuskäigu Vinsost Räpina Olerexi. Kokku kõndisin umb 20km"

25001 sammu: "Käisin hommikul kuue paiku päikesetõusu ajal väljas jalutamas, lisaks Põlvas pärast kooli jalutamas ja pärast võrkpalli ka 1h kodus Ahjal jalutamas."

8518 sammu: "Vabatahtlik kannatanu Naiskodukaitse esmaabi võistlusel, tantsimine."

Põlva Gümnaasiumi õpilasesindus

Mooste mõisakooli kõndimisnädalad Eesti parimate edulugude seas

Igal aastal korraldab Ettevõtlik Kool edulugude konkursi, kus valitakse välja kõige ettevõtlikumad tunnid, projektid, õppepäevad, üritused. Selleaastase edulugude konkursi „Õppimine on põnev!“ komisjon valis 111-st eduloost välja 12 nominenti neljas erinevas kategoorias. Meie edulugu mõisakooli korraldatavatest kõndimisnädalatest pääses nende parima tosina hulka ning võistleb kahe konkurendiga kategoorias „Parim praktika“. Laureaadid selguvad 5. novembril veebi vahendusel toimuval hariduskonverentsil.

Mis need kõndimisnädalad aga üldse on? Tänavused 21. septembrist 4. oktoobrini kestnud ülemoostelised kõndimisnädalad olid järjekorras juba neljandad. Kõndimisnädalail tuleb kahe nädala jooksul võimalikult paljudel päevadel käia või joosta umbes 2,5-kilomeetrine ring ümber Mooste järve ning augustada rajal olevas orienteerumiskompostris oma osalusriba. Kui neli aastat tagasi oli osalejaid veidi üle 60 ja korraldustoimkonnas vaid õpetajad, siis praeguseks on osalejate arv aina kasvanud ning korraldamise on enda kanda võtnud kuuendad klassid, kes valmistavad reklaamid, osalusribad, peavad läbirääkimisi toetajatega, vahetavad rajal igapäevaselt kompostrit ning lõpuks loosivad kõigi vähemalt seitsmel päeval osalenute vahel välja auhinnad.

Sel aastal jäi maagilisest sajast vaid õige pisut puudu. Kokku osales tänavu vähemalt seitsmel päeval 97 inimest, neist 45 aga tegid järvetiiru lausa igal päeval ehk kokku 14 korda! Aktiivselt osalesid nii kooli õpilased kui töötajad, enim osalejaid oli 2. klassist, kes said ka eripreemia. Kokku tehti kahe nädalaga ümber järve rohkem kui tuhat ringi ja läbiti kokku peaaegu 3000 kilomeetrit.

Samuti oli väga meeldiv koostöö kohalike ettevõtetega, kelle parimatest paladest ja pakkumistest moodustus meie auhinnalaud. Peaaegu kõik, kellelt küsisime, olid valmis meie vahvat üritust toetama. Tuhat tänu teile, Sireli talu, Paabusaba mängumaa, Põlva Coop, politsei- ja piirivalveamet, Mooste mõis, Mooste kohvik, Nurgapood, OÜ Mesiveski, Mooste Kalaöök, Üvasi talu, SA Põlvamaa Arenduskeskus, Põlva spordikool, Taaskasutuskoda, Zerna ökotalu, MTÜ Linte tegusad, Eesti Maaülikool, Mooste mõisakool ja mõisakooli õpetajad.

Kõige rohkem kõndijaid oli teises klassis. Foto Airi Lehemets.

Kogu üritusest jäi südamesse väga soe ja mõnus tunne. Hoidkem meie eduloole haridusfestivali võistlustules põialt!

Kadi Õunap
Mooste mõisakooli Ettevõtliku Kooli koordinaator
Avaldatud lühendatult

Pihlapõnnide sportlik sügis

Pihlapuu lasteaia lapsed on liikuvad, uudishimulikud ning valmis õues tegutsema iga ilmaga. Traditsiooniliselt on iga sügis jalgpalliklubi Lootos kutsunud meie lapsi endale külla ja korraldanud näidistegevused treeningust. Sel korral käisid Mõmmide, Pipide, Vandersellide ja Sipsikute lapsed uudistamas, kus ja kuidas toimub jalgpallitreening ning mida seal siis tehakse. Lastele tegevused meeldisid ning nii mõneski lapses tekkis huvi ja soov hakata treeningutel osalema. Tegevuste lõppedes olid treeneritele tänuavaldusteks laste naerunäod ning Pihlapai koos suure aplausiga.

Järgmine traditsiooniline spordiüritus oli 69. Põlva laste jooksupäev, mida korraldab Põlva Spordikool. Jooksupäev toimus linnastaadionil, kus tuli läbida peaaegu terve ring. Jooksupäevast said osa võtta lapsed, kes olid juba neljandat sünnipäeva tähistanud. Staadionile saabumine motiveeris ja innustas lapsi veelgi kiiremini jooksma, sest see tekitas kohe päris sportlase tunde. Pihlapõnne saatis tubli edu, medalitesadu oli aukartust äratav. Kokku saadi kolmteist medalit: 5 esikoha, 5 teise koha ja 3 kolmanda koha medalit.

Kolmas traditsiooniline sportlik ettevõtmine oli ajavahemikul 23.- 30. september, mil toimus EOK poolt ellu kutsutud vabariiklik spordinädal. Sel aastal kandis pihlapõnnide sügisspordinädal pealkirja ’’Sõbraga koos jõuab paremini’’. Paaristegevused toimusid kõndides ja joostes, hüpates, palliga tegutsedes ja vigurliikumises. Individuaalselt tegutseti ronides ja roomates. Iga päev saadi loosiga endale uus paariline, kellega koos tegevustes osaleti.

Lastele pakkus selline paaridesse jagamine uudishimu ja ootusärevust. Paarilised pidid tegevused sooritama, kas võimlemiskepist või hularõngast kinni hoides, nii ei saanud paariline ära kaduda ega maha jääda, samas harjutati meeskonnatööd ja koostegutsemist. Kõigil päevadel ettevalmistatud tegevused pakkusid lastele rõõmu ja tegutsemislusti. Peale pingutustnõudvat tegevust toimus alati ka liikumismäng terve rühmaga, mille viis läbi sõime rühmade muusika ja liikumisõpetaja Triin.

Kõige rohkem meeldis lastele vigurliikumispäev, kus lapsed liikusid asfaldile joonistatud raja järgi erinevates liikumisviisides. Ka lapsevanemad ja koolilapsed said soovi korral raja läbida. Rõõm oli näha, et ettevalmistatud tegevustes olid lapsed aktiivsed ja entusiastlikud tegutsejad. Tegevustes osalesid kõik aiarühmade lapsed ning lihtsustatud variatsioonidega ka sõimerühmade lapsed.

Lasteaia sünnipäeva nädala raames oli esmakordselt kahe nädala jooksul võimalik lastel ja lastevanematel kaasa lüüa nutiseadme põhises orienteerumismängus. Kokku osales 63 liikumishuvilist meeskonda. Osalejatel oli võimalus valida lühema ja pikema raja vahel. Raja koostamisel arvestasime, et lapsel oleks võimalus kuulata, vaadata, märgata ning oleks koos perega lihtsalt mõnus kvaliteetaega veeta. Siinkohal väärivad lapsevanemad tunnustust, kes takistustest hoolimata leidsid nutikad lahendused, et ikkagi rada lõpuni käia ega jätnud pooleli. Oleme tänulikud, et sellelaadne tegevus soojalt vastu võeti, anti tagasisidet ja nii mõnedki pered läbisid mõlemad rajad.

Uus õppeaasta on alanud väga sportlikult ja liikumisrohkelt. Pihlapõnnid soovivad olla terved, osavad tegutsejad, et kasvada suureks, targaks ja tugevaks.

Jaanika Kogri
Põlva Lasteaed Pihlapuu liikumisõpetaja

Hoovilust Lepatriinu lasteaias

Lepatriinu lasteaia eesmärgiks on sel õppeaastal võimalikult palju aega viibida ja mängida õues. Sellest lähtuvalt, tuli direktorilt üleskutse, et iga rühm mõtleb ja teostab koostöös lastevanematega oma mänguväljakule isetehtud mänguvahendi. „Miks isetehtud? Sest tulemus on ainulaadne, valminud hoole ja armastusega. Kõige tähtsam on aga lapse uhke tunne, kui ta saab öelda, et minu pere tegi”, ütleb Lepatriinu direktor Kätlin Kaljas. Ka selle aasta tervisedenduse teema „Hoovilust annab reipust ja rõõmu” toetab meie tegevust.

Nelja- aastased Valgetriinud said innustust Rohetriinudelt, kes oma mänguväljakule püstitasid õueköögi. Mõte ja idee midagi teostada anti edasi lastevanemate rühma koosolekul ja sealt arenes edasi visioon ehitada autoköök, et tegevust oleks nii poistel kui ka tüdrukutel. Tööd jagunesid võrdselt - isad ehitasid ja emad andsid värvimisega viimase lihvi. Täname Raido Peedomaad ja Arcwoodi, kes toetasid meie projekti materjalidega ja muidugi meie tublisid isasid Margo, Hardi, Aimor ja Meelis, kes olid hakkajad ja kogunesid oma vabast päevast seitsmeks tunniks Arcwoodi katuse alla. Just niipalju aega läkski, et saada valmis lastele mõeldud mängumaja – autoköök. Emad toetasid moraalselt ja hoolitsesid selle eest, et lõunalaud oleks kaetud kringli, pitsa ja kohviga.

Juba järgmisel päeval transporditi mängumaja suure tõstuki abil Lepatriinu hoovi ja veel samal õhtul tulid üheksa tublit ema koos värvide ja pintslitega kohale, et mängumajale lastepärane välimus anda. Lapsed jälgisid samal ajal mänguväljakul lastevanemate tegevust, küsiti palju uudistavaid küsimusi ja huvi tegevuse vastu oli suur. Nii mõnigi laps sai koos emaga käed ja jope värviseks. Õpetajad koos lastega sisustasid kodust toodud köögitarvikutega väliköögi osa, et avamispeol kõik asjad juba omal kohal oleks.

Avamispeole olid kutsutud kõik Lepatriinukad. Üheskoos tantsiti, lauldi ja tehti suu magusaks. Kingitusteks saime hulgaliselt eriilmelisi ja isuäratavaid tassikooke, nii söödavaid kui mittesöödavaid. Meie, Valgetriinude pere, loodame, et ka meie tegemistest saab keegi samapalju inspiratsiooni, kui saime meie Rohetriinude rühmalt. Aitäh kõigile, kes meid selle väikese projekti juures aitasid ja toetasid. Aitäh meie uskumatult toredatele lapsevanematele, kes on oma tegevustes lastele eeskujuks. Soovime lastele rõõmsat mängulusti ja lennukaid ideid autoköögis toimetamiseks.

Karin Kopli
Valgetriinude rühma õpetaja

10. oktoobril said lasteaed Lepatriinu oranžitriinude vanemad kokku lasteaia hoovis, et ühiselt anda hoogu juurde laste õuelustile. Eelnevalt olime kokku lepitud, et kuna ümberringi kerkivad väga lahedad väliköögid ja autoköögid, siis meie võiks omalt poolt anda panuse õuemängude loomisega kiviparketile. Mõeldud, tehtud! Laupäeva ennelõunal haarasime kätte luuad ja seejärel juba pintslid ning žabloonid, kus vaja. Samal ajal kui emmede pintslitõmmete alt ilmusid suur tripstraps-trull ja erinevad liikumisrajad, kaevasid issid õuele parasjagu piraka augu, kuhu turvaliselt kinnitada vanadest rehvidest tehtud mootorratas, mis võiks pakkuda sõidurõõmu neile, kes hüplemisest väsinud.

Järgnenud vihmased ilmad ei soosinud kuidagi mootorratta ja radade värvikihi kuivamist, aga lõpuks õnnestus oranžitriinude õueala ka ametlikult avada. Pidulik avamine leidis aset möödunud reedel, 16. oktoobril. Soovime leptariinukatele reipust, rõõmu ja mõnusat õuelusti!

Oranžitriinude rühma vanemad

Oranžitriinude autoköök

Hoogne algus Ahja koolis

Tuuleveski ümbermõõdu arvutamine mõõtühikuga „jalg“ Karilatsi Vabaõhumuuseumis. Foto: Rita Lutsar

Pärast eriliselt vaikset koolikevadet ja suvevaheaega tundub, et uuel õppeaastal on Ahja koolirahvas muutunud veelgi tegusamaks ja ettevõtlikumaks. Esimesse trimestrisse jätkunud põnevaid koolipäevi.

Maailmakoristamisest Ahja ümbruses võtsid osa 2.-5. klasside õpilased. 4. ja 5. klassi õpilased alustasid prügirünnakut järve ümbrusest. Suurem prügisaak saadi teeäärsest võsast, kuhu inimesed olid ilmselt väga kaua aega tagasi kandnud põõsaste alla peitu vana klaastaarat. Bussijaama suunas liikudes puhastati ära teeäärsed kraavid. Oldi veidi pahased inimeste peale, kes ei oska kasutada prügikasti, ning lubati isekeskis loodust mitte reostada.

Kuuendal üleeuroopalisel spordinädalal toimunud fotomatkal osales 95% õpilastest koos klassijuhatajatega, matkates Ahja ümbruses ning jäädvustades huvitavaid kohti ning objekte oma matkateel.

Kolmandat aastat toimetame koolis projekti Mõ-SU-LI (mõtle-suhtle-liigu) tegevustega. Mõned päevad tagasi veetis koolipere oma kuuenda MÕ-SU-LI Karilatsi Vabaõhumuuseumis. Õpilased said teadmisi vanaaegsetest töödest ja töövahenditest.

Meie koolis osales ettevõtlusnädalal majanduse ja ettevõtluse meeskonnavõistluse 1. etapil ehk E-viktoriinil 7. ja 9. klass. Üle Eesti osales kokku 2106 noort. Viktoriini vastused pidid õpilased leidma internetist. Meie osalejatest edukam oli Kadri Vilt 9. klassist.

1.trimesrtrisse mahtus veel õpilasesinduse valimine ning nende korraldatud neljapäevased tantsuvahetunnid, huviringide käivitamine, tuleohutuskoolitus ja õppus kogu kooliperele, teatrikülastused ja muud väiksemad tegevused.

Tore on taas üheskoos tegutseda, kooliskäimisest rõõmu tunda ja koolivaheaegu oodata.

Edukat kooliaastat!

Rita Lutsar
õppealajuhataja, huvijuht
Avaldatud lühendatul

PÕLVA ORIENTEERUMISE PÜHAPÄEVAKUD 2020

Kuupäev	Keskuse koht	Rajameister
1. november	Krootuse kool	Erkki Lepik
8. november	Vastse-Kuuste kool	Reet Johanson
15. november	Mooste kool	Tarmo Vist
22. november	Põlva Spordikeskus	Koit Kolsar
29. november	Tilsi kool	Davis Kostõgov
6. detsember	Valgjärve võimla	Tõnu Nurm
13. detsember	Cantervilla loss	Kalle Ojasoo

• Pikem rada kuni 4 km, lühem rada kuni 2 km. Lisaks veel kõikide kontrollpunktidega valikrada.
• Pühapäevaku keskuse koolinoored saavad startida tasuta.
• Igal etapil loosiauhinnad. Kõikidel etappidel startinutele eriauhind.
• Kasutusel on SportIdent märkesüsteem. Rajale võib minna vabalt valitud ajal kella 11.00-13.00.
• Buss väljub Põlva Spordikeskuse ja Väikelinna kohviku juurest kell 10.30. Täpsem info klubi koduleheküljel http://kobras.polvamaa.ee/

Põlva orienteerumisteisipäevakud 2020

Põlva orienteerumisteisipäevakute 45. hooaeg toimus sellel aastal erimoodi. Sooja, lumeta talve tõttu korraldasime enne teisipäevakuid esmakordselt kolm laupäevakut märtsikuus. Seoses karoonaviirusega ei saanud esimest seitset etappi tavakohaselt korraldada. Nendel planeeritud aegadel oli maastikule paigaldatud püsirada, mida sai külastada nädal ja enam aega. Sellises vormis üritus meeldis väga paljudele. Alustada saime alles maikuu lõpus ja siis juba sügiseni 18 korral.

Keskmiselt osales ühel päevakul 281 inimest. Kõige enam osalejaid 409, oli 14. juulil Taevaskojas toimunud etapil. Kõigil 18 päevakul osales 39 orienteerujat.

Kõige populaarsemad klassid ja rajad olid: VIP lihtne (96 erinevat inimest), meeste eliitklass (7) ja VIP tehniline (74) klass. VIP radadel võisid startida kõik soovijad, olenemata east ja soost. Kes kindlat rada ei soovinud valida, võisid osaleda valikurajal.

Korraldajate meeskonnas tegutses Priit Nurmoja (peakorraldaja) juhtimisel Evely Ostrov, Katrin Viilu, Taima Nurm.

Rajameistri ametit pidasid 20 inimest: Ahti Bleive, Rain Jaaksoo, Lauri Leppik, Madis Oras, Arti Albert, Taivo Timmusk, Villu Serv, Kalle Ojasoo (3 korda), Maret Vaher, Martin Simpson (3 korda), Madli-Johanna Maidla, Ülo Needo, Mihkel Järveoja, Alar Assor, Koit Kolsar, Airet Kolk, Kristjan Leiger, Tarmo Zernant, Silver Rebenits, Erko Jakobson.

Lisaks liikumisrõõmule metsas kaardi ja kompassiga, soovisid paljud osalejad näha ennast ka paremusjärjestuses valitud rajal ja klassis. Hooaja koondarvestusse läks arvesse 17.etappi, etapi esikoht andis 50 punkti, II koht 40p, III koht 35p, 4. koht 32p, 5. koht 31p jne.

Päevakute lõpetamine ja autasustamine toimus 25. oktoobril Moostes. Põlva vallast jõudsid kolme parema hulka:

VIP Lihtne (96 osalejat) 1. Tarmo Vist, OK Põlva Kobras; 3. Oliver Lätt, SK Serviti
VIP Tehniline (74) 2. Ardi Kaljuvee, OK Põlva Kobras
VIP Pikk (63) 2. Keidi Käis, Matkajuht OÜ
M21B (55) 3. Mattias Maidla, OK Põlva Kobras
M45 (46) 1. Ahti Bleive, OK Põlva Kobras
M21A (39) 1. Rasmus Kruusa, OK Põlva Kobras; 3. Oliver Ojasoo, OK Põlva Kobras
N8 (31) 1. Matilda Piirimäe, OK Põlva Kobras
N21A (29) 2. Maigi Mäela, OK Põlva Kobras
M40 (24) 2. Koit Kolsar, OK Põlva Kobras 3. Davis Kostõgov, Laheda SK
M50 (24) 3. Pear Post, OK Põlva Kobras
N40 (19) 1. Helina Kolsar, OK Põlva Kobras; 3. Pille Vinne, OK Põlva Kobras
M35 (16) 1. Janek Kähr, OK Põlva Kobras
M60 (15) 2.Tõnu Sikkal, OK Põlva Kobras
M55 (14) 1.Taimar Tilgre, OK Põlva Kobras
N35 (13) 2. Birgit Pokk, OK Põlva Kobras
N55 (13) 1. Saima Värton, OK Põlva Kobras
N50 (11) 1. Epp Metsaluik, OK Põlva Kobras
N65 (6) 1. Aili Laanjõe, OK Põlva Kobras
M65 (5) 1. Ago Käis, OK Põlva Kobras
M75 (5) 2. Martin Tõrra, OK Põlva Kobras

Noorteklassides
M8 (38) 1. Märt Väli, Põlva; 2. Egert Laanjõe Põlva
M10 (24) 1. Kerret Matto, OK Põlva Kobras
N10 (15) 1. Saskia Lätt, Kobras/Põlva Spordikool; 2. Susanna Oras, Põlva Spordikool
M12 (33) 3. Karel Kets, Kobras/Põlva Spordikool

N12 (25) 1. Helena Hakk, Põlva Spordikool
N14 (9) 1. Johanna Oras, Kobras/Põlva Spordikool
M16 (26) 2. Kaspar Karolin, Kobras/Põlva Spordikool
N16 (11) 2. Maarja Oras, Kobras/Põlva Spordikool; 3. Karoliina Kets Kobras/Põlva Spordikool
M18 (11) 1. Samuel Kolsar, Kobras/Põlva Spordikool
N18 (13) 2. Evelin Arulepp, Serviti SK

Täname toetajaid ja abistajaid:
Pinest AS, Riigimetsa Majandamise Keskus, Värska Vesi AS, Lõuna Pagarid AS, Coop Põlva, Maraton mets OÜ, Tere AS, Oidermaa Talu Seemnekeskus, Charlot OÜ, Põlva Maakonna Spordiliit, Põlva Spordikool, Famila OÜ, Põlva Agro OÜ, Eesti Kultuurkapital, Lõuna-Eesti Postimees, Põlva vald, Kanepi vald

Nikolai Järveoja

Sporditulemused

• Nublust Nabiks seeriavõistluse lll etapp toimus 10. oktoobril Türil. Medalid võitsid -32kg Kaspar Kört l koht, ;-35kg Rain Tigas l koht; -44kg Tristan Leppik lll koht -57kg Romet Nõmme lll koht.
• 17. oktoobril toimus Rakvere lastekarika seeriavõistluse V etapp kreeka-rooma maadluses. -20kg kehakaalus saavutas Mihkel-Oskar Kütt l koha ja -35kg kehakaalus Rain Tigas ll koha. Maadlejate treener on Elar Hani.
• 17. oktoobril toimusid Haapsalus Eesti noorte meistrivõistlused laskmises. Harjutuses 40 lasku õhupüstolist saavutas Kristjan Koosapoeg III koha. Kristjani treener on Maire Tiisler.
• Käsipalli miniliiga võistlussarja noormeeste hooaja esimene etapp toimus 20. oktoobril Põlvas Mesikäpa Hallis ja Põlva Spordikeskuses. Võistlustel osalesid 2010. a., 2011.a. ning 2012.a. ja hiljem sündinud noormeeste võistkonnad. Kokku osales Põlvas 21 võistkonda. P2011 vanuseklassis saavutas Põlva Spordikooli 1 võistkond III koha koosseisus Raul Tohva, Kristofer Tootsman, Jakob Urman, Rasmus-Pikken Volt, Aaron Zlatin, Marcus Vaheoja, Karl-Christofer Ardel. Treener Kalmer Musting. P2012 vanuserühmas saavutas Põlva Spordikooli 1 võistkond II koha koosseisus Gregor Varjola, Uku Varusk, Christen Kanarik, Brandon Trumsi, Bert Luts. Treener Kalmer Musting. Samas vanuseklassis saavutas III koha Põlva Spordikooli 2 võistkond koosseisus Nikas Liubchenko, Lennart Järvela, Karl Trumsi, Ott Kaspar Kahre, Kaur Pütt. Treener Kalmer Musting. **Põlva Spordikool**

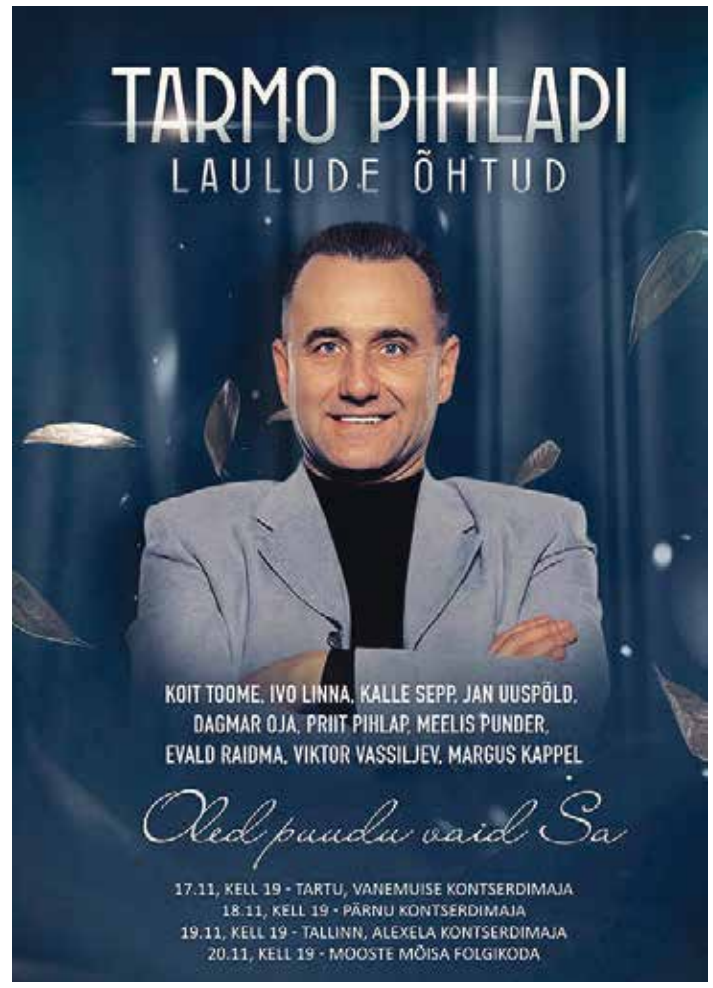

Ahjal

L 14. november kell 20.00 Kohvikklubi õhtu
Tantsuks ansambel "C-Duur", pilet 5.- teenindab "Nautlejad". Pidu laudadega, vajalik eelnev broneerimine tel 5372 7732
N 5. ja 19. november kell 19.00 Seltskonnatantsuklubi "Tantsusõbrad". Alati oodatud uued tantsuhuvilised!

Põlva Kultuuri- ja Huvikeskuses

P 1. november kell 19.00 Kontsert: Vabariigi pillimees JUHAN UPPIN
Peamiselt lõõtspillimängijana tuntud Juhan Uppini muusikaline pagas on mitmekülgsem kui enamik kuulajaid arvata oskab. Selle kontserdiga võtab Uppin oma eri tahud lahti ja kokku nii lõõtspilli-, kui ka kandlemängijana, nii traditsiooni hoidjana kui ka loojana. Täispikk soolokontsert kahes osas. Kestus vaheajaga 2h ja 20 min.
Pilet 10€ / 7€ müügil Piletilevis, Põlva Vallavalitsuse kassas, enne kontserti kohapeal.

K 18. november kell 19.00 Kontsert: KATRINA GUPALO (vokaal ja klaver, Läti). Pühendusega Läti iseseisvuspäevale. Kavas Läti legendaarse helilooja Imants Kalninśi looming ja kaunid ballaadid. Kontsert kuulub "Muusika 102 Eestimaale" sarja.
Pilet 10€ / 8€ müügil Piletilevis ja tund enne kontserdi algust kohapeal.

R 20. november kell 19.00 Rakvere Teater: KAKS TOSINAT TULIPUNAST ROOSI
Armastab, ei armasta, armastab.. Marina ja Alberto on abielupaar, kes elavad Roomas. Katki on nende uksekell ja värskendamist vajab kooselu. Just siis, kui Marina plaanib minna puhkusereisile, saabub salapärane kimp tulipunaseid roose. Algab müsteerium, millesse on lisaks abielupaarile segatud veel mitmed inimesed.
Lavastaja Giorgio Bongiovanni / Osades: Liisa Aibel, Margus Grosnõi, Silja Miks, Eduard Salmistu. Etendus kahes vaatuses, kestus 2h ja 15 min.
Pilet 17€ / 15€ müügil Piletilevis, Piletimaailmas, Põlva Vallavalitsuse kassas, enne etendust kohapeal.

L 28. november kell 19.00 Stand-up: COMEDY ESTONIA SÜGISTUUR
Iga-aastane Comedy Estonia ringreis Eestimaal tuleb taas! See on suurepärane võimalus näha nii vanu lemmikuid, kui ka uusi lootustandvaimaid koomikuid, kes on end open mic üritustel tõestanud. Õhtut juhib Sander Õigus ning lavale astuvad kindlasti ka taskuhäälingu ankrud Ari Matti Mustonen ja Mikael Meema. Kokku astub lavale üheksa koomikut, osad tuntud varasematelt Comedy Estonia tuuridelt, osad värskemad näod, kes saavad esimest korda suurel laval kätt proovida. Soovitav vanus 16+. Kestus 2h vaheajaga.
Pilet 14€ / 12€ müügil Piletilevis, enne etendust kohapeal.

P 29. november kell 16.00 traditsiooniline jõulutulede süütamine Põlva linna keskpargis.
Algusega kell 17.00 Põlva Kultuuri- ja Huvikeskuses kontsert: JOSCHO STEPHAN (kitarr, Saksamaa) ja Eesti gypsy-jazzi lipulaev- TRIO TITOKS.
Solist Joscho Stephan on saksa džässkitarrist, kelle mustlassvingilik mängumaneer on kantud Django Reinhardti mõjutustest. Joscho on silmapaistvalt virtuoosne muusik, tema debüütalbum „Swinging Strings" sai ajakirja Guitar Player kuuplaadiks aastal 2000. Ajakirja Acoustic Guitar andmetel esindab Joscho Stephan mustlasliku džässkitarritraditsiooni tulevikku. Ta on tuuritanud koos kitarriheerostega Martin Taylor ja Tommy Emmanuel olles väga nõutud esineja festivalidel üle maailma.
Pilet: 12€ / 8€ müügil Piletilevis ja tund enne kontserdi algust kohapeal.

Kino

NB! Iganädalase kinokava leiab kultuurikeskuse kodulehelt: www.kultuurikeskus.ee

Laupäeval, 31 oktoobril kell 12.00-16.00
PÕLVA KESKVÄLJAKUL!
Veneetsia arhitektuuribiennaali näituse "Plats! Väärikas kahanemine. 8 linna" avamine. Kohtumine ja jalutuskäik keskväljaku arhitekti Helen Rebasega
Vahvad tegevused perele, tuleshow, JJ STREET tantsukooli tantsijad, DRUMATTACK trummiduo, Mari Jürjensi muusikal põhineva kontsert- dokumentaalfilmi "ÕHTUST HOMMIKUNI. PÕLVAS" vaatamine suurel ekraanil
Sooja jooki, head ja paremat pakub Tillu Kohvik
Üritus on tasuta!
Vaata lisa: kultuurikeskus.ee

Moostes

K 4. november kell 13.30 Mooste Kultuurimaja ja Mooste Noortekeskus kutsuvad õpilasi osalema **Isadepäeva eelsesse meistrituppa ja trallile.** Valmistame koos isadele, vanaisadele kingituse. Erinevad osavus- ja liikumismängud. Info tel 516 0656 Maret Aruoja, tel 5349 5116 Tiia Johanson
N 12. november kell 16.00 Mooste Mõisakooli õpilaste karneval.
E 16. november kell 10.00 Kõrvitsatoitude valmistamise hommik täiskasvanutele.
Valmistame koos ühe maitsva püreesupi, kõrvale pakume kõrvitsahummusega leiba. Magustoituks kõrvitsakohvi ja prääni-kuid. Juhendaja Liilia Raik. Info ja registreerimine tel 516 0656 Maret Aruoja
K 18. november kell 10.00 rahvusvahelise lastepäeva tähistamine**: Külas PIIP JA TUUT etendusega „Piip ja Puut kontserdil".** Tasuta. Etenduse toetaja Teater Maale. Info tel 516 0656 Maret Aruoja
P 29. november kell 15.00 advenditulede süütamine alevi peakuusel. Soovi korral võtke kaasa oma küünal advenditule koju viimiseks.
Sellele järgneb kontsert kultuurimajas: vokaalansambel Blue –S Riivo Jõgi juhendamisel. Info tel 516 0656, Maret Aruoja

Mooste Folgikojas

L 31. oktoober kell 19.00 TÕNIS NIINEMETS grow-up comedy ''THE KID"
L 7. november kell 21.00 Meie Mees ja Maie: Vanad aga Kobedad
R 20. november kell 19.00 Tarmo Pihlapi laulude õhtu **"Oled puudu vaid Sa"**
R 27. november kell 19.00 Vana Baskini Teatri etendus **"Unerohi"**

Vana-Koiolas

Nelläpäával 5. novvembril 2020 kell 18.00 Võro keele nädäli perreõdak Vana-Koiola Rahvamajan. Külän omma mi uma kandi inemise Laanõ Triinu ja Vestla Heli. Saami nätä Triinu vahtsõt latsiraamatut luukere Juhanist ja mängimi kuun võrokeelitsit tsõõrimänge. Tulõ terve perrega! Ossa võtminõ om massulda!
R 6. november Teraapilise massaaži seansid. Massöör Kristiina Kärkkänen. Info ja aegade broneerimine: 5809 9910 Bibi
E 9. november kell 17.30 HAKKAME SANTIMA – MARDIÕHTU. Laheda kogukonnas tulevad mardisandid õnne tooma Vana-Koiola rahvamajja! Olete oodatud pererahva rolli mardisante vastu võtma või kostümeeritult mardisantide kampa! Tuletame koos meelde sandikombestiku – laulame, tantsime, mängime ja mõistatame! Katame ka ühise peolaua – võta midagi meelepärast ühisele peolauale teistega jagamiseks kaasa! Kohv ja tee valmivad rahvamajas!
Õhtul esineb lõõtsamängija Toomas Valk, keda on korduvalt valitud Seto Kuningriigi parimaks pillimeheks! Tule kindlasti! - Sissepääs PRII
P 15. november kell 18.00 OSHO aktiivse meditatsiooni õpituba Kristiina Kärkkäneniga. Osalustasu 10€
Registreerimine õpituppa: 5809 9910 Bibi, koiolarahvamaja@polva.ee
R 20. november tähistame rahvusvahelist LASTEPÄEVA kell 17.00 ühine meisterdamine!
kell 18.00 Lendteatri etendus "Nukitsamees" Pilet 5€
Vahva õnneloos "Loov laps!" MTÜ Kagu-Eesti Lasterikkad poolt 2€
N 26. november kell 18.00 Kauni Karbi meisterdamise õpituba. Juhendaja: Jane Kuus. Osalustasu 10€ (valmib 1 karp)
Registreerimine õpituppa: 5809 9910 Bibi, koiolarahvamaja@polva.ee
R 27. november kell 20.00 Retropidu - 2000 HITID!
Plaate keerutab DJ Urmas. Riietu ajastutruult! Pilet 10€
Laudade broneerimine 5809 9910 Bibi, koiolarahvamaja@polva.ee

Vastse-Kuustes

E 2. novembril kell 19 Hingedepäev
Ootame lähedasi süütama küünlaid meie seast lahkunud Vastse-Kuuste piirkonna elanike mälestuseks. Oodatud on ka kõik teised soovijad, kes tahavad lähedaste mälestuseks süüdata küünla. Külas Võnnu Jakobi koguduse õpetaja Urmas Paju.
Väike kontsert Matilda ja Meelis Külaotsalt. Tasuta
T 3. novembril kell 18.00 Käsitöötuba
Info kodulehelt www.vkk.ee. Osavõtutasu 2 €.
N 5. novembril kell 19.00 Teater: LendTeatri etendus „Mees ja naine". Üks tõsine elu peabki naljakas olema. Teatripilet 6 ja 5 eurot.
E 9. novembril Mardipäev
Mardid jooksevad kella 16-19. Oodake külalisi.
Marte saab koju tellida 8. novembrini, telefonil 5693 7848
K 11. novembril kell 13.45 Kino lastele: "Tormipoiss"
Eakas Michael hakkab ootamatult nägema nägemusi oma noorusest. Need mälupildid tuletavad talle meelde, kuidas ta poisina, päästis ja kasvatas üles kolm pelikani. Neist üks pelikan, kelle nimeks sai hr. Percival, ei tahtnudki poisi juurest ära lennata ning temast sai täisõiguslik pereliige. Nüüd on aeg rääkida see fantastiline lugu edasi oma lapselapsele. Kinopilet 4 ja 3€
T 17. novembril kell 18.00 Käsitöötuba
Info kodulehel www.vkk.ee. Osavõtutasu 2 €
R 20. novembril kell 19.00 Kinoõhtu: "Tove Janssoni rääkimata lugu" Helsingi, aasta 1945. Sõja lõpp on toonud uut hingamist kunstnik Tove Janssoni kunstilisse ja ühiskondlikku vabadusse. Kaasaegne kunst, uimastavad peod ja avatud suhted abielus poliitikuga: tema ebatraditsiooniline elu viib ta vastuollu oma skulptorist isa rangete ideaalidega. Tove vabaduseihaldus pannakse proovile, kui ta kohtab teatridirektor Vivica Bandlerit. Kinopilet 3 eurot
P 29. novembril kell 17.00 I advent: Jõulutulede süütamine
Vastse-Kuuste peakuusel. Külas Janika Usin ja vallavolikogu esimees Lennart Liba.
E 30. novembril kell 19.00 Kokkamise õhtu Kõivokõstega
Valmistatakse ja küpsetatakse „seakõrvu". Osalustasu 2 eurot

Vastse-Kuuste kogukonnamajas

Naisteklubi Kolmapäev koolitusruumis:
N 29. oktoobril ja 5. novembril kell 18.15 unetervise koolitus. Koolituse viib läbi psühholoog ja unenõustaja Kene Vernik.
29. oktoobri koolitusel tutvustab K. Vernik unefüsioloogiat, unehäireid ja ravi ning räägib, millised on kahjud, kui ollakse pikalt unevõlas. Mis on unehügieen ja milline on hea une keskkond.
5. novembri koolitusel unetervise töötuba. Töötoas keskendutakse unetuse häirele, unenõustaja jagab nippe, kuidas paremini uinuda, kuidas korda seada oma une rütm, mida teha liigse mõtlemisega ja keha pingega. Teeme läbi mõned stressivähendamise tehnikad.
Kene Vernikult on ilmunud ka raamat „Hea une teejuht".
Õppimisoskuste koolitus 3., 10., 17., 20., 24. ja 27. novembril kell 9.00-14.30; 1. ja 4. detsembril kell 9.00-16.00. Korraldab koolituskeskus Tungal, koolitaja Riina Kütt. Lähem info ja registreerimine: Riina Kütt, 503 2251, riina@tungalkoolitus.ee. Registreerimise tähtaeg 29. oktoober.
Pühapäeviti kell 15-18 naisteklubi Kolmapäev loometoad. Oodatud kõik huvilised, tegevuste kohta jälgige reklaami.

KIRIKUTEATED

Põlva Maarja kogudus
• igal pühapäeval kell 11 püha missa (jumalateenistus armulauaga). Kell 13 pühapäevakool pastoraadi (Kesk tn 11) II korrusel.
• Reedeti kell 18 noorteõhtud pastoraadis. Ka uued liitujad on teretulnud.
• Pastoraadi II korruse raamatukogutoas:
29.10 kell 18 raamatuklubi. Vestleme C.S. Lewise "Pahareti kirjapaunast" ainetel
05.11 kell 18 piiblitund teemal "Miks maailmas on kannatust ja kurjust?"
12.11 kell 18 loeng "Ristiusk võhikutele: Mina usun Jumalasse"
19.11 kell 18 piiblitund teemal "Vend tapab venna – Vägivaldne maailm"
26.11 kell 18 raamatuklubi. Vestleme Indrek Koffi raamatu "Argipäeva imed. Piiskop Philippe Jourdani lugu" ainetel
• Maarja kirik on kõigile avatud E-R 9-13 ning P 10-12.30.
Info koguduses toimuva kohta: polva.eelk.ee

Mooste Baptistikogudus
• Igal pühapäeval kell 11 jumalateenistus. Laste pühapäevakool toimub igal 1. ja 3. pühapäeval jumalateenistuste ajal. Lähem info kodulehel: **mooste.ekklesia.ee**

Põlva Elu Sõna Kogudus
• Koguduse koosolek pühapäeviti kell 11:30 Võru tn. 23, Põlva

Põlva Püha Peetri kogudus
• jumalateenistused igal pühapäeval ja kolmapäeval kell 11

ÕNNITLEME VÄÄRIKAID JUUBILARE

99
Virve Kirotmaa
Säkna küla
97
Berta-Loreida Konsand
Miiaste küla
96
Heljo Ennok
Põlva linn
93
Helgi Kottisse
Säässaare küla
Harri Piho
Mammaste küla
92
Hilda Madismäe
Rosma küla
Meeta-Johanna Lutsar
Põlva vald
91
Tiiu Reedi
Aarna küla
Alexandra Ivanova
Mooste alevik
Mahalda-Levkadia Antsov
Põlva linn
Linda Lang
Põlva linn
Adele Kransiver
Põlva linn
90
Armi Paulus
Põlva linn
Pärja Orti
Põlva linn
Silvia Kiik
Põlva linn
Maimu Raha
Suurküla
85
Jalo Puustusmaa
Põlva linn
Kalju Lutsar
Rosma küla
Malle Viljaste
Põlva linn
Tähe Haljasmägi
Põlva linn
Elde-Meida Puustusmaa
Mammaste küla
80
Matti Kurvits
Põlva linn
Helve-Reet Teder
Rasina küla
Hele Pallo
Põlva linn
Malle Vaher
Põlva linn
75
Evi Soodla
Tännassilma küla
Raivo Rosin
Põlva linn
Aarne Raa
Tilsi küla
Anne Püss
Mammaste küla
Uno Aav
Põlva linn
Galina Mets
Põlva linn
70
Kaie Paalman
Suurmetsa küla
Daisy Pabort
Põlva linn
Heino Boitsov
Kauksi küla
Arvo Juhkason
Kiidjärve küla
Arne Valdas
Põlva linn
Olga Sulaoja
Põlva linn
Lembit Padar
Põlva linn
Eve Pärt
Kähri küla
Mare Prants
Puuri küla
Raimo Mosen
Põlva linn
Ella Limbak
Vastse-Kuuste alevik
Elli Hinto
Põlva linn
Agnes Hark
Mammaste küla
Kalju Johanson
Lootvina küla
Raivo Eensaar
Suurmetsa küla

Detsembrikuu juubilarid, kes ei soovi äramärkimist ajalehes, palume sellest teada anda hiljemalt 15. novembriks tel 799 9499

Melanie Hirmo 1921-2020
Viktor Stepanov 1925-2020
Adele Kõrda 1927-2020
Helju Sakson 1931-2020
Endel Luts 1933-2020
Leo Pechter 1934-2020
Leo Rüütel 1934-2020
Maie Laanemets 1935-2020
Vaike Oja 1935-2020
Jaan Telling 1935-2020
Endel Sidorov 1936-2020
Valve Käärik 1937-2020
Aili Tobreluts 1941-2020
Rein Loid 1941-2020
Raivo Mölder 1953-2020
Katrin Kriis 1960-2020
Üllar Helendi 1958-2020
Vambola Meinhard 1962-2020

Räägime õigusteemal:

KINKIDA või TEHA TESTAMENT

Reedel 29. oktoobril 2020 kell 12
Põlvas, Uus tn. 2

Kuidas korraldada oma vara?
§ pärast loengut juristi konsultatsioon
§ toimumiskoht: Põlvamaa Puuetega Inimeste Koda
Olete oodatud!
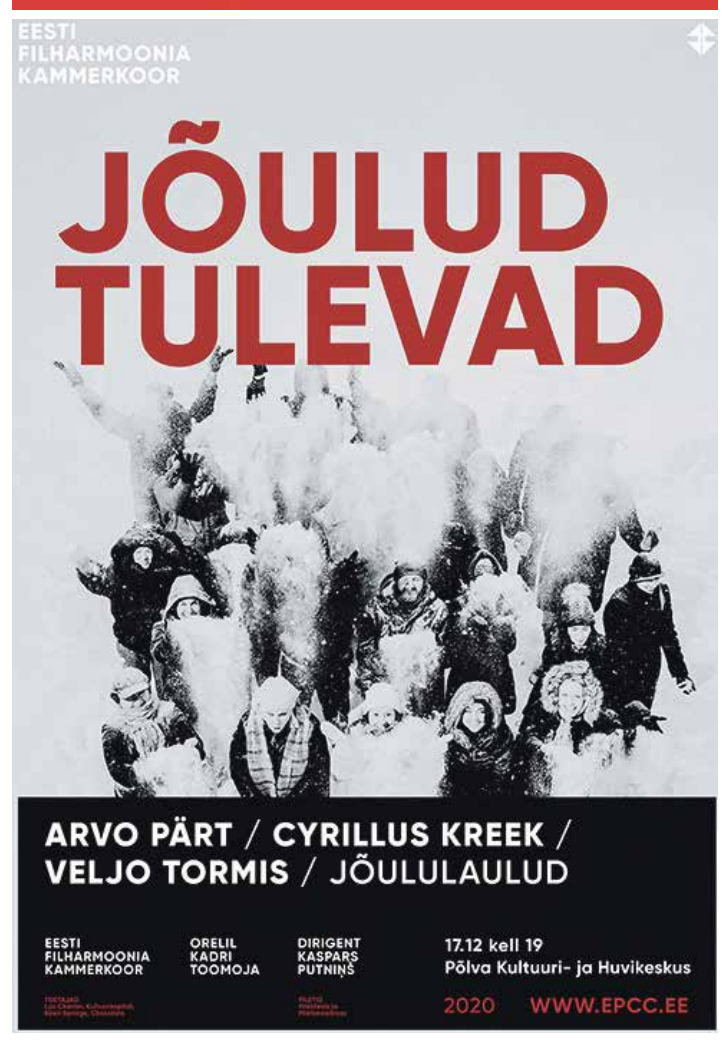
Õigusteenuste Büroo
Tel 5385 0005; otb@otb.ee
www.otb.ee